朝鮮日報
夕刊

政治問題도挿入
諸般問題를協議
華府條約廢棄、兵力量問題等
廿六日日米會談內容

【電通倫敦二十六日發】二十六日의 日米會談은去十月三十一日 日米全員會談以來 接觸이杜絶되여오든 日米代表部間의連絡을 充分케하는一方種種의流言을一掃하야 會商의前途를그릇치지안홀것을 要件으로한것으로 松平代表는日英交涉의要點을逐次槪說하고 데비스代表도 英米間交涉에關한要點을略述하엿다 그리고日本의華府條約廢棄에 關한意向을 明確히하는 等모든 問題에亘하야 意見交換을 行하는 一方局面打開策으로 政治問題挿入에도言及한模樣인데 其中데비스代表는 兵力量에關한 質問을發하고量的平等權과 安全保障平等權과의間에 存在하는差異에關하야 分明치안한點이잇는것을말한데對하야 松平代表는 日本의中에包含된五相不可侵의純防禦的本位의 海軍을目標로하는 兵力量大削減主義를거듭指摘하야 假令數的으로 現實上均勢가된 三國이 이가튼徹底的軍縮을 行하는限 決코 互相間에進攻的이될수업다 딸아量的不平等과 安全感平等과는一致된다는主旨에論及하고 그詳細는山本代表로부터 說明할機會가잇슬것을 附言한模樣이다

【電通倫敦廿六日發】日米會談에서 데비스米代表는松平代表에對하야 日本政府가不遠間 華府條約廢棄通告를 行하게되엿다고 傳하는데 其眞相이如何한가하고質問한데對하야 松平代表는 肯定的對答을 受하엿나 右는軍縮豫備會商에 對하여도또는 太平洋關係諸國에對하여도特히 重要한 問題로서 米國側에金慮될 問題의發生을豫想케하는데 이에關하야日本은如何한 政府的軍事的方針으로써 廢棄後의事態에處할생각인가 하고詰問한데對하야松平代表는 이는單純히 條約그自身의規定事項適用에 不過한것으로善後處置는 本豫備會商及來年度本會議에서 互相熟議하여야할것이다 라고對答하엿다

이다

英代表部員 데代表와會見

【倫敦二十六日發】크레기英

豫備會談의進路
八方閉塞의狀態

外務省參事官은 日米會談行中의二十六日 午後零時十五分米代表部를 訪問하고아터든米表參事官과 會見後、松平代表의許去를기대려여 直時데비스代表와會見하고 싸이먼外相으로부터의 新提案을傳한後同日의日米會談에關하야詳細히聽取하야이를 싸이먼外相에게傳達하엿다 同日의 米代表도나·데비스氏와의會談에서도 中途案이나와든模樣으로 그지노松平代表는太平洋防備制限條項에 關하야는英政府로부터의 同調를기대리고잇는터로 英政府에는아직回答하지안흔旨를 言明하엿다고도傳하야只今豫備會談은八方으로閉塞된狀態인데英米兩國代表는모다 十二月十日前後에는日本政府가 華府條約의廢棄를通告할것으로 보고잇슴으로 十二月에들어가서부터 相當히決裂한折衝이開始되리라고 보인다

【倫敦二十六日發聯合】海軍豫備會談은 第六週를마지하야드되여決裂이냐、繼續이냐 무슨展開가잇슬것으로 豫想되든바交涉이重大局面에 逢着되여잇든만큼 日英米三國代表는容易히움지기지안허 暗澹低迷、다시來週에 持越될것으로觀測되게되엿다 二十八日은英下院에서國防問題의 大論議가잇슬것이고二十九日은 鷄門皇子殿下의御婚儀가잇서 英政府當局은大奔忙中임으로 三十日以前에 日英兩國代表의會商은될可望이업다 또停頓에빠진 豫備會談이今後進展할전도는

考慮되는打開三案

一、山本代表의試案
一、英政府의中途案
一、政治問題의導入

의三案이 考慮되는데此等三案의前途에도 各其重大難關이橫在하여잇슴으로 豫備會談의急速한進展은 到底히 期待할수업다 即 英米兩國代表가 日本政府의海軍力均等要求에關聯하야 九個國條約의更新 其中中國의 領土保全에 關하야保障을 要求하고잇는 實情으로所謂政治問題의 導入을主張하는限會談의進展은至難하다고보인다 이가튼情勢임에鑑하야英政府는어떠케든지實的制限、太平洋防備制限、建艦計畫通告의三條項을米確로하는所謂中途案을日米兩國代表에게提示하야松平代表는이는訓令의範圍外에屬하는事項인만큼이미本國政府에請訓하엿다고도解釋된다二十六

勅選補充決定
河田、松本兩氏

【電通東京電話】政府는二十七日의 定例閣議에서缺員中의勅選議員二名充補에關하야 如左히決定하엿다

前內閣書記官長 從四位勳三等 河田烈
前內務省警保局長 正四位勳二等 松本學
貴族院令第一條第四項에依하야 貴族院議員에任함
御名御璽
昭和九年十一月二十七日
各國務大臣副署

蘇佛同盟說否定
英下院에서一議員의質問에
싸이먼外相不信言明

【電通倫敦廿六日發電】싸이먼英外相은 廿六日下院에서一議員의 質問에 對하야 如左히回答하야 傳하는 佛蘇軍事同盟에對하야 左記見解를 吐露하엿다

佛外相은、二十日·蘇佛軍事同盟가튼것은關知치 못한다고 公式으로否定하엿다 余는 佛蘇間에 이가튼同盟이 締結되엿다는 報道는 接하지못하엿다 딸아余는 佛外相의聲明을 信賴하여도조타고 잇는다

郵便物滿洲通過
聯盟事務局承認

【쥬네브二十六日發聯合】聯盟事務局은 二十六日滿洲國通過郵便物取扱에關한 聯盟의政府로부터의照會要旨를 發表하엿는데 右發表에依하면各國政府는去五月十六日 聯盟日中紛爭諮問委員會의 勸告文을受諾하야 郵便物滿洲通過取扱에贊成하는同時에 郵便物通過取扱은 滿洲國承認을意味치안는것을 强調하고잇다

廣田外相의外交
演說草案脫稿

【電通東京電話】臨時議會劈頭에行할 廣田外相의外交演說草案은 二十六日脫稿하야二十七日의定例閣議에 附議한後正式으로 決定하게되엿는데 今回災害臣救의 臨時議會인關係上外相의演說은當面의問題로서

一、日印會商의經過及新通商條約締結의經緯
一、北鐵讓渡交涉進展狀況
一、倫敦海軍縮豫備會談의經過

等에關하야 槪括的報告만을할터로 一般的外交方針에일고又滿洲國問題、對中問題에도言及치안키로되엿다

呼吸困難
藤井氏容態

【電通東京電話】藤井藏相의容態에關하야 午前十一時藤本醫師로부터 如左히發表하엿다 體溫三六度七 呼吸二五 脈搏九六 呼吸이困難하나 昨夜來安眠은疲勞한關係로多少回復되다

外地特別會計
大藏廻付案決定

【電通東京電話】昭和十年度各地特別會計豫算査定에對한拓務省豫算省議 第三日은 二十六日午前午後에亘하야 拓相官邸에서 開催하고 外地에서編成한明年度豫算原案에關하야各其當局者로부터 內容의說明이잇슨後慎重協議한結果南洋廳豫算에對한審議를一部남기고 大略畢한다음大藏省廻付案을決定하엿다

山本代表의試案
如何한方法으로提案
各方面으로부터注目

【電通東京電話】山本代表가不遠間豫備會商에 提案하리라고傳하는山本試案은 아직海外務省에도何等公電이到着되지안엇슴으로 알바이업스나停頓된豫備會商을打開할一縷의希望으로 各方面의興味를끌고잇슴은事實이다 그리고一個月동안이나 豫備會商에서日本政府가極力主張해온 日本案의骨子는「軍備權平等原則下에 各國保有의共通最大限을 決定하는 同時에 될수잇는限各國의 保有量을 低下하야 攻擊的兵力을 撤廢又는 縮減하야 攻擊키에 困難하고 防守키에容易하게하야 各國國防의安固를圖함에잇다」 具體案으로서 第一試案은攻擊的兵力(主力艦、航空母艦、八吋巡洋艦)을全廢하고 防禦的兵力의總噸數主義를取할것、이第一試案에 支障이만흔境遇에는第二試案으로서 攻擊的兵力을艦種別로制限하야 量的으로均等식혀總噸數主義에依케할것以上二案인데 假令英米가日本의主張하는 平等權의原則을認定하는境遇에도 具體案의攻擊的兵力의定義에 重大한見解의相違를齎來할것은 이때까지의經過로보아明確하다 딸아山本代表가右二試案을內容으로하는如何한 方式下에試案을 提示할가는 極히興味잇는問題이다

五·四·四比率等
諸種浮說을否定
三國代表間疎隔을憂慮하야
松平代表正式言明

【電通倫敦二十六日發】確聞한바에依하면 二十六日의日米會談에서는 松平代表는먼저最近豫備會商에 種種의浮言이橫行되야 三國代表間에疎隔이생길念慮가잇슨즉 이지음이를一掃하여둘必要가잇는旨를述하야特히 英國側에서流說되야잇는이宣傳된五·四·四의 比率에關하야公式으로데비스代表에게否定하야

一、英、日、米五·四·四의數字的提案을한事實은全然업다
一、數字的이아니고도 日米均勢와同時에 英國의優位를承認하는提案은 絶對로日本側에서提出한일이업다

고意見을明確히하야 데비스代表는 이를諒解하엿다

豫備會商經過
英外相閣議에報告

【電通倫敦廿六日發】英國閣議는 二十六日午前十一時부터一時間동안열렷는데 싸이먼外相은 最近軍縮豫備會商經過를報告하야如左히述하엿다 軍縮協議 그自身이事實的으로停頓된境遇에 그背景인政治的諸問題의 再檢討에依하야 局面을打開할것은이미英國으로서 考慮한바로迫後會商進行에딸아 適當한範圍內에서政治的問題를 挿入케할터이다

日米會談後
◇松平代表談

【倫敦二十六日發聯合】二十六日午前十一時半크라릿지스호텔에 데비스代表를訪問한松平大使는會談五十五分만에午後零時二十五分辭去하엿는데 會見後松平大使는말하엿다

今日은 最近英國과만會談하고 日米會談을行하지안하엿슴으로 싸이먼外相과의이야기와 經過等을米國側에傳하야 槪括的報告를하엿슬뿐으로 特別한 이야기는업섯다 日英會談의 日字는目下未定이다

豫備會談打開에는
新規交涉이必要
佛機關紙『』의論調

【巴里二十六日發聯合】佛外務省機關紙「르·탕」은 二十六日紙上에서 海軍豫備會談에關하야社說을揭載하고 日本政府의主張하는 海軍力平等原則에立脚하야新規交涉을할必要가 잇는旨를力說하야如左히論述하엿다

日本政府가 英政府의妥協案을受諾치안흔 結果海軍會談은全然停頓될것으로 생각되는바其後의經過를보면多少緩和된模樣이다 如何튼二十六日英米兩國代表가 會談結果交涉은繼續하기로하야日本政府의要求는 반다시 協定에對한 絶對的障碍가되지안는모양이며 米政府는 日英兩國의體面을 保全할수잇는 妥協에達할具體案을 갓지못한模樣이나日本政府의 要求는單純한體面問題가아니고 國防에依한安全을 確立하려는것이다 又日本政府가 十二月中에華府條約을 廢棄할것은事實로 이는 이미如何할수도업서 右日本政府의平等原則에서 出發하야 新交涉을할수밧게업는 事態에입으럿다

今次日米會談은
形式的에不過
今後日英會談을期待

【倫敦二十六日發聯合】松平大使는 二十六日午前十一時半 크라릿지스호텔에 米國代表데비스氏를 訪問하고種種意見交換을 行하엿다 但二十六日의會談에서는 처음부터實質的討議를行할豫定이업고 昨二十五日의 골푸 競技中에도 種種懇談 하엿슴으로 單純히形式的으로 日米會談을 繼續하는目的下에 會見한데 不過한즉 急히 무슨展開를 期待할수업고도리혀 今後行할日英會談에期待가만타

歐亞定期船에
시베리아丸就航

【敦賀電話聯合】敦賀、海參威、北朝鮮을 連繫하는遞信省의命令歐亞連絡航路는 近來顧客이顯著히 增加되야 狹隘를 感하든바 今回天草丸으로는 輸送의萬全을期하기不可能함으로 日本汽船會社 今回天草丸에代할 優秀船을物色中이든바 最近神戶市松田商會所有의 聖光丸(三〇九八噸)을 讓受하기로되엿다 同船은 目下 大阪商船의차타船으로 日本內地 臺灣間의 빠나나輸送에 當하고잇든바 明年二月末에 契約滿期됨으로 同時에 播磨船渠에 入渠식혀 工費廿萬圓으로서 最高速力十六浬總噸數三千四百六十三噸으로 改裝하고 船名도시베리아丸이라고 改稱하야來年八月十六日 敦賀海參威間 歐亞連絡定期에就航할터이다

長時間의交涉도
妥協點에는未達
相互細目的正文을提出折衝
北鐵交涉依然停滯

【東京電話聯合】駐日유레니에프蘇聯大使는 二十六日午後二時外務省에 廣田外相을訪問하고莫斯科政府에 請訓中이든北鐵支拂保障問題物價査定方法에對한 本國政府의回訓內容을 說明하는同時에 從來 談案에關한詳細한 正文案을提出하고廣田外相도 이를機會로 退職金支拂方法及其他問題에關하야 同樣正文을 提示하야折衝을거듭한後유大使는 懇談五時間만에同七時에辭去하엿는데同日의細目交涉에서는 蘇聯邦側에讓步할意向이全然업서日本政府의公正妥當한 斡旋仲介의協力이잇더라도細目全般協定까지는尙今도 얼마간 時日을要할것으로觀測된다그리고 會談의中心問題인 保障問題는滿洲國大藏省의發行한債券을蘇聯邦側이 確認한後日本銀行團의 支拂保證을要求하는것으로 從來의政府保證과는 달르다고하나 依然支拂保證을 要求하고잇고 物價査定問題도亦是從來의主張과그다지 틀임이업서 同日의會見은相當廣範에亘하는 細目條件의正文提出을 行하엿슬뿐으로서互相間事務的調査研究를하기로約束하고 會見을畢하엿다

003775

第六十六臨議
今日正式成立

【東京電話聯合】거이全國的인 風水害救濟及在滿機構改革의 協贊을엇고저召集된第六十六臨時議會는 二十七日東京에 召集되야即日成立되엿슴으로 二十八日午前十一時 貴族院에서 開院式을行할터이다

【東京電話聯合】第六十六臨時議會는 二十七日 召集되야兩院은모다 成立된旨를政府에通告하여왓슴으로 直時政府는上奏한結果 即日官報號外로如左히二十八日 帝國議會開會를命하는詔書가公布되엿다

詔書

朕帝國憲法第七條及議院法第五條에依하야 十一月二十八日로써帝國議會의 開會를命함

後任大藏大臣에
高橋氏就任承諾
午後三時親任式擧行

【東京電話聯合】藤井藏相의辭表提出에 伴한後任에關하야는 岡田首相이 前藏相高橋是淸氏에對하야 極力出馬를懇請한 結果時局의重大함에鑑하야드듸여 藏相就任을 受諾하엿다(寫眞은 高橋藏相)

兩政務官辭表提出

【東京電話聯合】大藏大臣更迭에伴하야 大藏省矢吹政務次官豊田參與官은 二十七日官邸에岡田首相을訪問하고辭表를提出하엿다

親任式擧行

【電通東京電話】藤井藏相의後任으로서 高橋前藏相이就任을受諾하엿슴으로 今日午後三時宮中에서 大藏大臣親任式이 擧行되엿다

從二位勳一等 高橋是淸
任大藏大臣
大藏大臣 藤井眞信
依願免本官

高橋新藏相談

【電通東京電話】岡田首相의 懇請에依하야 二次의藏相就任을快諾한高橋前藏相은 各社의寫眞班크랏分을浴하면서 赤坂의自邸에서 如左히말한다

君들은 大體나에게 무엇을들으려하는가 내가大藏大臣으로決定되엿다고 나는그런것은 듯지못하얏다 藤井君이 病으로 大藏大臣을그만두엇는데對하야 그後任을 나에게二次나 岡田首相이議論하러왓슴으로 議論의相對가되엇다 그以上의일은 말한바가업다

高橋氏藏相快諾의經路

【電通東京電話】政府는 藤井藏相의後任으로 前藏相이고도財界의長老인 高橋是淸氏를 마저 臨時議會에 臨케되엿다 藤井藏相의 辭表提出로暫間暗雲低迷하든 岡田內閣도 高橋長老를어더 一陣明朗한氣分을 回復케되엿다 翁의出馬를懇請하기까지에는 首相으로서想像以上으로苦慮한바잇섯다 即二十六日午後藤井藏相으로부터辭表가提出되자直時高橋前藏相을訪問하고一時間동안極力翁의再出馬를 懇請하고 全閣僚도亦是一致하야 翁의再奉公을希望하엿다 翁은廿六日一夜 悠悠히考慮한結果二十七日 午前九時四十五分岡田首相이 再次高橋邸를 訪問懇願하엿슬때翁은一言之下에 조타 그러면 全部를貴下에一任하겟다 고明確히 快諾을 하엿다 首相으로서는 豫想以上에 明確한受諾을 어덧슴으로 滿面에 우숨을 띄우고自動車를몰아官邸에돌러가서十時부터開會되는 定例閣議에臨하엿서 別室에서床次、町田兩長老와 後藤內相의 參集下에이快報를 傳하야諒解를 求한後 閣議席上에서 藤井藏相의 因病辭任에依하야自己는 擅斷行爲라고생각하면서二十六日夜 高橋前藏相을訪問하고 그때翁을내노코는 他에藏相될適任者는업는즉 國家를爲하야 出馬하기를바란다고 懇請하고 今朝도翁을訪問하고 再次懇請하엿든바「그러면承諾하겟다」고明快한快諾을 어덧다 이는 우리內閣을 一層磐石과가티 하는것으로 慶賀할바이다 라고報告한즉 다른閣僚도首相의이事斷에는 아모도異議를하는이가업시 一同은首相의努力을感謝하고藏相에 高橋翁을어든以上臨時議會도 아모念慮가업다고首相官邸에는 오래간만에歡喜에넘첫다

各界人士所感談

民政黨總務談

【電通東京電話】民政黨院內總務談 高橋翁이國家를爲하야 老軀를잇끌고 再出馬한것은 感謝할일이다 그러나我黨으로서는 只今從來의態度를變更할必要는認定치안는다 徐徐히贊否의意見을決定할것으로생각한다

政友幹事長談

【電通東京電話】政友會若宮幹事長談 高橋翁이大藏大臣이되여도政友會와 政府와의關係에는何等變化는업다 政府가 政友會의黨內事情에對하야 무슨作用을하야 高橋翁을再起식혓다고하여도 我黨은自發的으로離黨手續을取하기를기대리는 態度이니 高橋翁의 立場에서今後에 處置할것으로 밋는다 要컨대我黨은 如何한人物이如何한地位에잇든지 現內閣에對한態度는不變이다

國同幹事長談

【電通東京電話】加藤國同幹事長 高橋是淸氏에 大藏大臣就任을受諾식힌것은 岡田首相의成功이다 政友會의態度도 若干變化할터인즉 政府에는相當한補强工作이 될셈이다 그러나高橋氏는 農村問題에는理解가적은사람으로 今日과 가티疲弊困憊에 陷入한農村에對하야如何한 方法을行하려는가多少의 不安이업지도안타

八面鋒

◇ 藤井病藏相 豫算案을 겨우閣議에 通過시키고 辭職
◇ 大臣으로 議會서 答辯한번 못해보고 辭職한것은 너무도섭섭。그러나 너무進級의 빠른 幸運이 이런不幸으로 變換햇는가。
◇ 藏相後任 前高橋藏相이 再出馬。再出馬가아니라 三出馬、四出馬。果亦是 萬年藏相。
◇ 臨時議會、今日로서 召集、明日에 開院式。災害豫算이 主要部分인만큼 藏相이 急速히 決定된 原因의하나나 그中에도 高橋氏의 出馬는 비록 政友系統이나 超黨派的인 點도 그 原因의 하나。軍部에 對한 威信問題도 그하나。
◇ 棉花共販 等級、斤數査定에 不滿이 만타고 不滿。늘듯는소리。

人事·集會

▲尹定夏氏(計理士)竹添町三丁目三三一番地自宅에서今日午前五時逝去
▲池田警務局長 釜山出張中二十七日朝歸任
▲下村進氏(新任平南警察部長)洋行中二十七日午後三時半京城驛着入京

號外發行

高橋新藏相新任承諾으로今日號外를發行하얏습니다

新製品萬人向特選十八金代用金側時計大賣出

●時計를購入하려는분은 必히本洋行時計를選擇하시옵소서 今回本部에서는 大量製造인 合理的廉價로 十八金時計를 代用金側으로 製造하야 [illegible] 注文하시와 엇더한 부분이 [illegible]

純瑞西新型 特製 1934

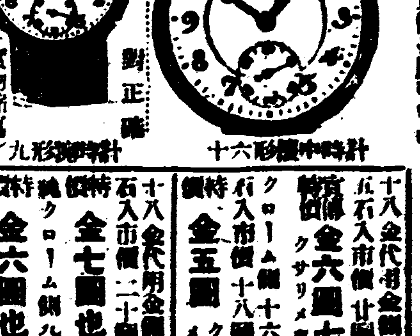

十六形中時計 九形腕時計

時價品 對正確 (實物縮寫)

特價 金五圓 十八金代用金側 十六形十五石入 市價十八圓以上品
特價 金七圓也 十八金代用金側 九形十石入 市價二十圓以上品
特價 金六圓七拾錢 十八金代用金側 廿圓以上品
特價 金六圓也 크롬側 九形十石入 腕時計

十個年保證品、先金注文送料無料

新義州府雲井町九 歐米洋行時計部
郵便局私書函四十二號 振替京城二〇九九九番

株式名義書換停止公告

來拾貳月壹日부터定期株主總會終了일까지株式의名義書換을停止합니다

昭和九年拾壹月貳拾六日
朝鮮信託株式會社

開業

光州地方法院長興支廳前에서 辯護士事務를 開始하고 熱心誠實히 辯護士事務에從事함

全南長興邑內
辯護士 坂田豊
事務員 宋幸鎭 (電話五六番)

全州藥令

◇開市昭和九年十二月十日 (舊十一月四日)
◇閉市昭和十年二月三日 (舊十二月末日)

開店披露

謹啓時惟向寒之際 各尊의萬福하심을奉賀하나이다 就白今般小生이東海岸에잇어避難港으로一인東草港의急轉直下的新興發展의現下에日用百貨의都賣散賣店을開設하옵고、大阪直輸入으로特히廉價提供하옵는바品質優良은勿論이고 江湖諸位의期待에仰副코저하오니 多大하옵신聲援과愛顧를懇望하나이다 玆에披露하옵나이다、追而弊店營業種目은 大略如左하오니特別利用하여주심을所要하나이다

營業種目 綢緞布木、和洋雜貨、메리야스、帽子各種、旣成洋服學生服、漁具船具、고무靴、不油發動機油揮發油、食鹽、肥料其他各種

江原道大浦港 三榮商店 店主 愼成福

뽀리가인 모루히네
慢性中毒科
(入院完備)
大田順天醫院
電話六○番

コール天各種
作業服ズボン
大阪市此花區上福島中三ノ二三
石黑商店
(店名採印에하야商報送呈)

好職業
男女遠近不問自宅執筆副業城良○收多繁休○郵會見本進呈
大阪東淀川區本川町 大阪帳文社

ランランラン
란란란
ポマード
포마-도
大55 小33

京城
金銀地金分析賣買
合資會社 杉山商會
高價買
京城府黃金町 合資會社 杉山商會
電話本局七四三番

脫出者接踵으로 移民方針을變改
勞働移民은自由勞働者로만
農村移民은農耕地로

총독부에서 조선내의 로동력조절과 상남의궁민 구제책으로남부조선 농업로동자와 서북조선토목광산방면의 로동이민은 금년봄이래 십여차에 만여명을이주식히엿스나 이민모집 당시의로동조건과 현지의 로동대우와는판이하야 중도에서 도망하는자가속출하야 일개의 사회문제화할뿐아니라 총독부의 로동력조절책과 조선내의 로동이민책수행상 장래에는암영을 던지는것으로 총독부당국에서도 충분히 연구한결과 근본방책의 변경을 할터이라한다 즉 로동이민은 농업이민과 가튼 정착성(定着性)이 업는외에 농민을광산이나토목로동에종사식히어도 농촌이업는 관계로 청부업자라고 주축에서도 환영치안홈으로 금후도 농민은역시만주지방의 농업이민과 서북조선의 농업이면에 끈치게하고 도시의자유로동자중 에서광산이나토목로동에 종사할 만한능력이잇는자를 모집하야 서북조선공사장에 보내리라 한다 특히로동이민은 가족잇는 자보다독신자가로동 조건과 로동공사장의시설 현상으로보아 적당함으로 금후는전과의 방책하에이민방법에 상당한 수정을하게된것이라한다

칠분약이고 소화긔병(消化器病)이 남자는 륙십이명, 녀자는오십팔명합계일백이십인이어서일할칠분약이다

非常時局을利用 忠魂堂憑藉騙財
京鄕을通하야被害者多數
警察은一黨을嚴探

【漢芝圃】 만주사변으로희생된 전사군경들의 고혼을위하야충혼원당(忠魂願堂)을건설한다는『솔로간』으로서 총독의 인가를 엇은후 이것을무괴로내세워가며 이당을 건설할때만흔괴부를하는사람들에게는총독부로부터 상당한명예직을 줄뿐만이아니라 사회적으로도 속히립신출세를하게된다는등괴묘한 수단으로 어리석은 촌민들을 속여서그들의 금전을 편취해 먹는소위만주사변순직 군경 장졸충혼원당 건설단(滿洲事變軍警…)이라는 간판을 가진 사괴당들이 요지음 비상서를 리용하야경향을무대로 발호하고 잇다그들은시내녀자들은 안진을 드나들며가저사직동 김모를 수석으로안치고남녀이십여명이 일당이 되여서부인들을 상대로서 사긔해먹고한편으로는 계(稧)를 모흔다고일원이원식을 거더서 먹는악당들로서 지난칠월에 소할종로서에 검거되여 엄중취조를맛고는일시는 해체되엿섯는데 이들은딸월부터또다시모가지고본부를시외한지면 리태원(梨泰院)으로 이동한후여긔서도 원당을건설한다고 리태원 륙십칠번지 정태진(鄭泰辰)의땅 삼십여평을감언리설로 대부하는한편 룡산재목점에가서도 천여원의 재목을빌여다가 건설하려든중 룡산경찰서에서도 그들의행동이 수상함으로원당건설허가를중지식히고 엄중히내사를하는한편 그들이가지고 다니는 장부와 원당건설의규약서 전부를 조사하자그들은 이십삼일부터 원당을짓다말고 어데로인가 종적을감추워 버렷다는데 현재리태원동민들의 피해액만 수백여원이나 된다하며 반면에경향으로발호하면서 사긔해먹은 총액은 거액에달하야 룡산경찰서에서는이악당들을엄탐중이라한다

半年間冥府行 4921人
今年六月까지市內統計

지난일월부터 륙월까지의 시내사망자를 경성부 호적계에서조사한바에의하면 그동안 반년에사망자 총수는 사천구백이십일인인데 그중에 조선사람은사천이백이십이인이고일본내지인은 륙백칠십칠인이며 중국인은 열여덟명이고 영국(英國)인이 삼명이고 로서아(露西亞)인이 일인이다

인구총수에 비하면 조선사람은 『일쿰마』 륙『파―센트』 약(弱)이고 일본내지인은 『렵쿰마』 륙『파―센트』 강(強)이며 외국인은 『혁쿰마』 사『파―센트』 강이다

다시 죽는원인을 캐어면조선인은 신경계통병(神經系統病)이 남자는구백명, 녀자는 팔백십구인으로 합계 일천칠백십구인이여서 전사망자의 사할일분약이고 호흡기병(呼吸器病)이 남자는 오백오십이인, 녀자는 사백오십일인으로 합계 일백삼인이어서이할사분약이다

다시 일본내지인은 호흡기병

滯納稅金을橫領 悠悠히高利貸金
元京城府吏前田榮之助에
檢事는二年을求刑

경성부 의옥사건의 한사람으로 당시세상에만흔충동을 일으킨전경성부세무과징수계(稅務課徵收係)서긔전전영지조(前田榮之助)(五二)에대한업무횡령(業務橫領)사건은 이십칠일오전에 경성지방법원에서 어원생(御園生)재판장, 상량(相良)검사의담임으로 공판이열려 심리를끗내고 검사는징역이년을 구형하엿다 전전의범죄사실을보면 그는 소화사년녀름부터 경성부에 취직하야 전후사년반동안 징수계체납처분주임(滯納處分主任)의 일을보고잇든중에 소화륙년사월부터 작년팔월까지 체납자조선은행등전후 염명에게 칠천일백팔십이원칠십구전을징수하야 그것을 부청금고에 너치안코제사사로사오명에게 고리 대금을하엿다한다 판결은오는사일이다

赤色運動新形態 反日會의大活躍
朝鮮人中心인滿洲共產黨이
新戰術로盛히使嗾

중국공산당에서 분리독립한후의 만주공산당은 다수조선인이참가하여잇는이만치 만주에 잇서 일반당국자의 주목은물론그적회운동이 조선내에 미처올영향과 또재만이백만 조선인의사상대책상 으로보아 총독부당국자는 그동향(動向)특히 조선관계자에대하야 날카로운 감시와경계를 하여오든바 최근에와서는 조선인이주자가 가장만흔 간도지방일대에 반일회(反日會)를 조직하야 각부락을단위로 다수조선인을 이에 조직하야 공산당의『심파』긔관으로하야 공산군에 대하야군자금과 식량을 제공하는외에여러가지 편의를 도모하여주는일방 반일회자체가 적색운동의한분야로서 대중운동에 중대한역할을 하고잇는것을 알게되엇다한다

그리하야 령사관경찰서에서는 반일회조직의검거에 착수하야 십월이래 수백명을 검거하엿스나 계속하야 그조직체는각지에 확대하고잇서 총독부에서는 현재립안중인 재만조선인 동제긔관확립문제와 아울러재만조선인 사상취체문제를 극히 중대시하고 관계 각방면과협의하야 이에대한 근본적방책을세우게되엿다한다

飛機墜落一名死亡

【軍通廣島電話】 군함의립(衣笠)함에실은 제일호 비행기는 이십일 오전아홉시 사십분경에 광도현 좌백군(佐伯郡) 소나사미도(小那沙美島)등대(燈臺)서남방해상 상공에서 비행중에돌연히긔관에 고장이생기여 바다에추락하는것을 마츰통행 하든긔선이 발견하고 구조에노력하얏스나 승자전중(田中)이등병조(兵曹)외한명은구하얏는데 기타한명은즉사하얏다

不正土木課長 刑務所서自殺

【東京電話】 도근현(島根縣)토목과장 북원영(北原暎)은횡빈시(橫濱市)의로목의옥사건에 련좌하야 도근현예심정한 횡빈검사국 굴(堀)검사의령장으로 이십사일오후 네시사십분에횡빈역에도착하든길로곳 검사국에 소환되어우선잠간취조한뒤 오후일곱시에 횡빈형무소에 수용되엇는데 이십오일오전네시 간수가 순회할때에 잡이 기피든것갓터니 아츰여섯시기척시간이되어 간수가일으키려갓든바 참혹히도 북원는금사(錦紗)의 허리띠로 목에둘러한쪽손으로 못잡고 한쪽손등에서다리에 올려서다리힘으로 목을잘려 죽어잇슴을 발견하엿다 치료를하엿스나 드듸어 소생하지못하엿다 유서는업섯스나 그는 뭇소에서절해하고 승지한사람이엇고 도안토목과장의 파직에잇스면서 외우사건에 련좌한것을 매우부끄럽게녀긴결과로 그리한것인듯하다

白堊舘뽀너스評
例年과無異

금년도 압흐로 얼개월여밧기남지안헛슴으로 각관청 은행회사의봉급생활들은 일년동안 피땀을흘리면서 일한 총결산으로 『뽀―너스』봉투가나올것을 고대하는때가되엿다 그런데 총독부내외관리들은 금년은『뽀―너스』를얼마밧게되엿는가 인사과(人事課)에서 그표준을 결정하야각과로 통첩하야 각개인에대한전형을 하고잇는데 금년도작년과는 별차이업시 고등관에는 이십일할 판임관은이십삼할 고원은 이십오할정도라하며 지방관서도 대체 총독부의것을 표준으로 결정되리라한다

勞働移民은 滿洲선無望
竹內囑託間島視察談

간도지방에 만여명하야 총독부촉탁(竹內)사회과촉탁은 그간간도지방을 시찰하고 이십륙일에 귀임하얏는데 만주의로동자이민은 로동자는 매우부족하나여러가지조건관계로조선인로동자이민은희망이업고 농업이민은령안현(寧安縣)에 오신방(方眼)나되는수리관개에도편리한대평야가잇서 장래의 가경지(可耕地)를 합산하면 현재의십륙만주민외에 백만명을 수용할수잇다한다

그리고현재 령안현에 제주하는조선인은 칠천명 가량으로구할오분까지 농사에 종사하며그중에는 벌서부터이주한 사람으로 약간명은 상당한지주도잇섯다는데 그들은만주에잇서 조선인의 토지소유권확립에 대한요망이 간절하다는데 이것으로보아도 실로장래만주에 조선인의이민문제에잇서 간과치 못할중대문제로 토지상조권의 등긔와 소유권확립에대한 처결은재만이백만 조선인에대한 사활문제로보인다

剝製農學士의 結婚、就職二重詐欺
大學卒業狀을僞造해가지고
富者寡婦꾀여騙財

『마담은』 농학사(農學士)자급봉투가 조탄다『마담』의 환심을어드려고하야 전문학교 졸업증서를 위조한사나히와 그박제(剝製)학사에게 눈이 어두어취직자금을 제공하다가 드듸여가면목이 경찰의손에 여지업시벗겨진사건이잇다 본적을 영흥군홍인면 도파리 (永興郡洪仁面都派里) 일백십번지에둔 임명한규(漢奎) 라고도 하는 리용산(李龍山)(三六)는지난봄부터종로삼정목김피호(金皮浩)의집에하숙하고잇스며 일죽이 인왜소에잇슨일이잇는함양(咸陽)태생의 리수택(李洙澤)(三三)에게돈오십원을 주고수원고농(水原高農)졸업장을 위조해가지고 그것으로원산영정(元山榮町)X X번지오희수(吳喜秀)(假名)라는졸업생부자파뿔수이고서아르로판련에취직하야부부가된다고하고는 취직자금으로 전후팔백원을 사기하엿다 」한다 밀경이업이 리를산의본적지인 영흥 경찰서에 탐지되여 그서의수배로 수일전에 종로서에서 체포하야압송하엿고리수택은그만 어데로 모양을감추어 버렷슴으로 계속하야

無軌道狂택시
風雨中의밤거리에서
훗두루맛두루衝突

눈비나리는 밤거리에서 가는길오는길에 사람이고 자동차고훗두루맛두루 치어넘긴 용감(?)한택씨와 운전수=시내 원남동(苑南洞)일백 사십이번지 일출(日出)택씨―의 운전수 강인봉(姜仁奉)(二三)은 이십륙일 오후아홉시 사십분경 경제일천록백사십이호 자동차를 운전하여가지고 경성역에서 한강방면으로 나가다가 고시정 (古市町)사십삼번지 압길에서 주소가 일정치못한리씨(李氏)(五六)라는 로파를치어 중상을 식히고 다시동사십분경 도라오는길에는 남대문통오정목 칠십이번지압해서 약초정(若草町) 부사(富士)택시―의운전수전상진(全三辰)(三〇)이가 운전하는경제일천오백이십일호자동차에부드처 차안펜더―를부서트려 소손해어백원어치가량을내엇다 관본정서에서는 방금 강인봉을소환취조중이다

反日會員 十六名檢擧

경무국착전=간도 로두구(老頭溝)령사관경찰분서에서는 그곳부근일대의지청인 상의향 백석파자(白石砬子)에반일회원이 잇는것을 탐지하고 이십오일아츰에 그지부책임자 조선인리창섭(李昌燮)외십륙명을검거하야 엄중한 취조를하고잇다한다

被傭中切脚癈身
누구의責任일까?
雇主에게慰藉料二千四百圓請求
注目되는提訴歸結

시내 한강통(漢江通) 십삼번지 림태평(林泰平)은 원동 (遠藤)변호사를 소송대리인으로하야 그의주인 청목희일랑 (靑木喜一郞)을상대로 이십칠일에경성지방법원에 위자료 이천사백원의 청구소송을일으켯다 그리유는그는 칠년전에 일금팔십전식작정하고 석탄상을 경영하는청목의 상점에 고용으로드러가서 일을해왓섯는데 작년십월십칠일에 룡산역울안에잇는석탄저장소아페서석탄을운반하다가화물차에치여서울는편다리가절단되어버렷다 삭개월동안 치료를하야겨우생명은구조되엇섯는데 그러케병신이되것은주인의일을보다가 그리된것임으로 주인은무슨안존장사로 당배까가 가튼것을채려주마하고그당시에는위로를해노코는 그뒤일년을지나도 실행을하지안엇다는 것이다 원고는 늙은어머니와 약한처자가잇고 도한안해가 방금임신중에엇는형편인데 이가족을 부양할책임자인 자기가 병신이되어 잇슴으로 도저히먹여 살릴도리가업스니 한달에이십원식 계산하야 금후십년간의 생활비로이천사백원의 생활비를 내라는것이다 등으로 상해 공무국(上海工務局)의허가증을 가젓스매 정식으로일본 총령사관의 도만증명서를 어더가지고 만주에드러가기를획책하고잇다한다

親切을武器삼은 婦女專門大窃盜
五年間窃盜秘方綻露

녀자에게 친절히 접근하야환심을 사노코는 그끄테그만금품을 훔치기만하기를 오년동안이나계속해오다가이십륙일오후에시내평동(平洞)에서 서대문경찰서원에게 붓잡힌 도적이잇다그는시외리태원리(梨泰院里)사는 구도록(具都祿)(四二)이라는곰보남자로 오년전부터 시내죽첨정(竹添町) 금화장(金華莊)화천정(和泉町)철도관사、체신국관사、기타조선은행홍은 회사택부락만 돌아다니면서 문지를 다른장사보다 십전식더비싸게 사겟다고하야 부인들의딸고시픈생각을 일으켜서 헌신문지를 차지러방뒷구석에 드러간사이에 설합가튼데에 너어둔귀금속이나혹은지갑을훔쳐도망하고또는길을가다가물건을사가지고집으로도라가는녀자를맛나면「아이구무겁지요 내가잠간가저다드리지요」하고 가장친실을쓰는듯이하야가지고가서는부인들이 안방에드러가서 옷을가라입는 사이에책상우에나 선반우에 내어둔지갑가튼것을 훔처가지고 그만도망을 해버렷다이와가튼 동일한수단으로 우금오년동안을 계속하야 도적질을해왓는데 경찰서에서는 이날까지이도적을 잡으려고 무척애를써오든차에 마츰내이십륙일 오후에평동 마처에서 역시그와가튼방법으로물건을훔치려는것을붓잡앗다한다 오년동안이나장구한세월을두고 계속한것임으로 피해금액도수천원에 달할 모양인데 범인은자기가 도적한것도 전부다기억이나지안하야취조하는경관에게명백히 다자백을 못하는모양이라고한다

上海直接派 滿洲進出計畫
第一次로失敗하고

【新滿洲】 모처착정보、조선안에 잠입하얏든 의렬단계동의금진파가 모다체포되야 실패된파가려 만주 파견의 테로공작대(테로工作隊)도성공을하지못하얏는데 김X(金X)원파의금진파는다시 상해항일금진회(上海抗日金進會)와 합체(合體)하야조선인중국인련합의테로공작대를조직하야가지고 활동을 개시하얏다한다 그런데그들은 모다자동차운전수혹은기계공(機械工)

金仁極等言渡

【咸興】 지난십구일에최고오년최하이년반의 징역을구형바든 공대출신 적색노동조합의 『올그』김인극(金仁極)외두명의 언도공판은 이십륙일오후세시사십오분 부터함흥 지방법원에서개정되여 미전재판장 으로부터 다음과가튼 언도가잇고동네시에 폐정하엿다

金仁極 五年 韓駿植 三年
李成春 二年
各被告에게 共히未決拘留日數 百日을通算함

버실은배가지고 도망하엿다탄로

지난십칠일에 김포군 하성면구태리 (金浦郡霞城面構擇里) 조재형(趙載熒)은 시내중림동(中林洞) 삼백십오번지의칠십호김홍남(金興男)(三六)의배에 버열아홉섬을 시러서마포(麻浦)로보냇는데 떠나간후 일체소식이업서서 김포서에 고발하야 그서에서는각지에 수배하야 이『도라오지안는배』의주인의행방을찻고잇든중 이십륙일아츰 종로서원이 종로부아페서 그를맛나서 어렵지안케 체포하엿는데취조한결과 그는 그벼를마포해륙물산중개업 리희조 (李熙祚)에게 이백원에파려가지고 행방을감초사실을 자백하엿다

天氣豫報
西風、晴、寒

日本方面에는 低氣壓이 생이잇서 다가치北東으로進行中이다 七四미리의高氣壓은中國北部에서 朝鮮에퍼지고잇다 中部以南에는昨夜十五미리內外의降雨가잇섯고 北東岸에는눈이왓다 一般으로北風이분다 明日은天氣가回復되나치위진다

昨日 最高 十三度五 最低 三度二
今朝 最低 一度三
今日 正午 一度九

花柳病專門
淋疾(慢性) 梅毒 下疳
診療科目=內科・小兒科・婦人科
京城府貫鐵洞一三五 (鍾路貫鐵洞中間)
電光五二四(オイシャ)
診察時間(自午前十時至午後八時、但日曜日祭日午前中)
安一醫院

家庭和樂의元素
家傳秘方 調經液
婦人病赤白帶下症과特히産後諸症及食慾이不進하야血不足하신姉妹난最要한劑이오니定評은服藥後라야自生할것인즉批判을歡迎합니다
京城支店에서난治療兼營하오니京鄕多士는速速利用하시옵
調經液、神香膏 本舖 勉堂商會 京城府崇三洞一四一ノ二 振替京城一七、一八五番
發賣元 京城支店 江景邑黃金町四一 勉堂商會 振替京城三、七四九番

スメツ石鹼
스메쓰비누
(著名! 百貨店・藥局・化粧品店에有함)
香氣! 거품! 쓰는맛! 모도가滿足!
石鹼界의『푸린스』

本舖 合資會社 天保堂 京城

現金正札付廉賣主義
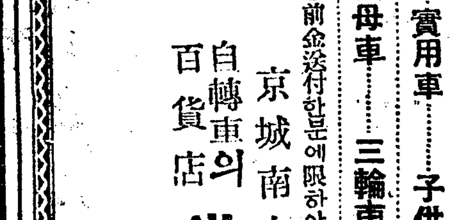
整備와갓치賣行愈愈旺盛
十一月의奉仕!!
極優秀車特價提供!
パーク號自轉車(百臺限) 金三十二圓八十錢也
オーエムシー號自轉車(二百臺限) 金二十七圓九十四錢也
高級車……實用車……子供車
乳母車……三輪車……中古車
●前金送付한분에限하야貴驛까지運賃負擔

京城南大門前角
自轉車의百貨店 ツヅキ商會陳列販賣所
電話本局二三一〇番 振替口座京城五一五二番

紳士淑女도갓난에도
新婚의蜜月도
〃牛乳〃가
맺저준
佳緣이다!
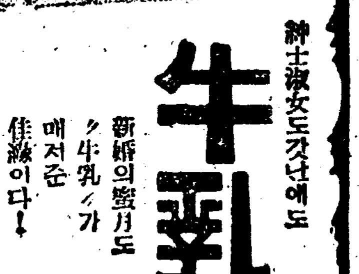
牛乳石鹼
No・306

皇漢用
독소환 毒掃丸
梅毒에는臨床上의實驗에依하야된沃素療法을
株式會社山崎帝國堂 東京神田花房町

Columbia
最初의大衆歌謠 레코드
朝鮮다령
즐거운노래!! 興에넘치는춤!! 姜弘植
아비럼클 레코드

晩秋に送る名作!映畵を語る者演劇の古今を談ずる諸兄姉よ
二十七日より堂堂獨占封切
=上映順=
◇ユニヴーサル特作日本版
監督エドワード・セヂユイツク 主演ロバート・ヤング
土曜日の大觀衆
滾る血潮青春の意氣!! 戀と名譽の凡てを掛て輝ける傳統を誇る母校の爲に奮然と決勝戰へ!! ラクビを背景とした熱血高調篇
◇M・G・M超特作日本版
監督キング・ヴイドア
主演ライオネル・バリモア ミリアム・ホプキンス フランチヨツト・トン
南風
小川のせせらぎも淸き風さわやかなる靜かな田園獨家の沒落と四散其處に悲しく又美しき人の世の姿がある!!
明治町一 浪花館

―當ル廿八日封切―
待望の美劍士大谷日出夫入社第二回名畵突如大公開!!
最終晩秋映畵界にヒツトする三大名篇週間!!
大衆料金 階下席 大人三十錢 小人二十錢
新興キネマ初秋超弩級時代劇
雜誌キング所載
原作 遊田夢明花 監督 押本七之輔
疾風の寬太郎
美劍士大谷日出夫入社第二回主演
恩讐子守唄 全拾卷
毛利峯子・牧英勝特別出演 嵐瑞德・松本三朗・東之郞・川崎猛夫助演
白無垢鐵火の寬太郎の情のやうな一本氣、やくざ劍法度胸のよさ、颯爽たる服裝・大殺陣篇!!
新興キネマ現代劇部超弩級作
原作 脚色 木村恵吾 撮影 藤井靜
巷談 王菊燈籠 全十卷
主演 鈴木澄子 妖麗 由利健次特別共演
パラマウント超弩級日本版
豪華船 全八卷
ジョージ・ラフト氏 ヴイヴイアン・オスボーン孃主演
永樂町 中央館

十一月二十八日밤부터連夜滿員謝禮
權威劇團黃金座革新公演 躍進하는第四週間 바도리-超特別週間
朴英鎬 作 會心力作 戲曲 木花 全三幕
成川作 (一名無窮花)
悲劇 어머니를찻는子息들 全二幕
幕間―獨唱、唱、던쓰、
文藝部 編 爆笑劇 人妻 全一幕
次週―戲曲 二幕充場、不良者
新劇本一篇!! 오막살이 버이오꾸
妓生지옥
不日中!!劇團新舞臺中央大公演
寺洞 朝鮮劇場

防毒に産制に
現代人の常識
サック ラ キ ッ サ ー ズ
そのまま○感
日本ハナ……

筆生
大和町山 …

靴界 信用本位
霸王 商標 登錄
堅牢無比
京城 朝鮮고무工業所

오늘의말슴
겨울과위생

여름과 겨울은 가장 병나기쉬운 계절이다

어는 기후가 한서의 극단으로 오른 나리는때문이다

그러므로 이겨울에 잇서서 특히 의생에 주의하여야할것입니다

×

병이라는것은 원래 몸을 부주의하는데서 나타나는것으로 항상 운동과 의생에 주의만하면 결코 병마의 침입을 밧지안는것입니다 그러므로가정의주부는 특히 온집안사람들이 병이 나지안토록주의식여야 할것입니다

×

사람이 한번 병들면 생명에 의한한것은 물론 만일 생명은 건진다 하드래도 그병때문에 정신적 육체적 물질적 손해가 적지안이한것이니 인생의 짧은때로에잇서서 이는 얼마나 앗가운일의것입니까?

×

「건전한 정신은 건전한 육체에 잇는 것이다」이말은 벌서 오래인 「로ー마」의격언이나 이말한마듸는 영구히 분명의 진리로될것입니다

그것은 웨그러냐하면 건강한신체가 안이고서는 도저히 건전한 정신으로 활동할수 업는때문입니다。

×

사람은 어느때나 병업시살게되면 첫재 고통업시 살수잇고 도장수할수도 잇는것입니다 그러면 병업시건강한 몸이 얼마나 인생행로에 행복스러운 것인지는 다시 말할 필요가 업는것입니다

×

이즈음은 일긔가 치워지기때문에 호흡긔관의병인 감긔나 폐염이나 긔관지염이걸리기 쉬웁니다

그러므로 외출할때와 실내에잇슬때의 온도는정도를달리하여 체온의 차가 거이평균하게시리 노력하여야할것입니다。더운방에 잇다갑작스러히 찬바람치는 외기의 공긔를 흡수하면 아모리 건강한 몸이라도 감긔에걸리기 쉬운것입니다

그러므로 특히 겨울에 잇서서 주부되시는 분은 어른으로 부터 어린애에 이르기까지 이런것에 주의식히도록 하십시요 (一步生)

家庭

처녀가결혼하면 몸의변화는이러타 【二】
살이찌고체중이늘고 어린티가업서진다

오곳(奧國)의『왈드스타인』씨와『에ー크레르』씨는 동물 실험에의해서 성교(性交)가녀자에게미치는 영향이 대단히크다는것을 증명하엿습니다

그것은 성교반응(性交反應)이라고 하는데 이것은 의학계(醫學界)는 물론 법의학상으로도 중요시되는것입니다

◇

=이성= 으로부터오는 정자(精子)가 녀자의체내에 드러가서 방어발효소(防禦醱酵素)를생하는것은전술함과 갓습니다다만 이방어발효소는 정자(精子)를 소화하는힘이 잇는것입니다이것을도리켜 말슴드리면정자(精子)에대한저항력이 생기는데 성교를 거듭하면 할수록저항력이 더해가는것입니다

=다시= 이것을 좀더 알기쉽게 말슴드리면 아즉 한번도 이성에 접하지안은 처녀의 혈액(血液)은 순결하나 그것이결혼하야 정교를 하게되면 불순하게됩니다 이 불순한피가 직새로히 량성된 일종의 방어발효소입니다

◇

=이발= 효소의 저항력은 특히 이성을 거듭접촉할수록 더욱독(毒)됩니다 매소부(賣笑婦)가임신을 할수업시되는것도피임법(避姙法)을 쓰는때문도되지만은 그것보다도중독(中毒)된탓에의 발효소(醱酵素)가정자를방어하는때문이라고 생각하는것이 온당합니다

=또어= 떤사람은 그것을 가지고그 [illegible] 성생활을 하기때문에 생식긔를 헤손하야 임신을못한다고하지만 그것뿐만이 안이라 만흔 이성으로부터 바든정자의 혈화(血化)때문에면역성이 되는것입니다

◇

이것은 마ー치 어떤전염병 들변천연두에 걸리면 면역=예를=성이 되여 두번다시 천연두에 걸리지 안는리유와 마치 한가지 임니다

◇

그러므로 만일 매소부적행동을 하는 녀자나 또 성교를 너무자조하면 자연이발효소(醱酵素)때문에 임신하기가 곤난하게됩니다 그러므로보통 부인도 성교를 =자조= 하지 말어야 산아 능력상 조흔 성적을 나타내수 잇습니다

◇

이것을 증명하기 위해서 어떤 신혼한부부가 엇섯는데 렴예하나를 들겟습니다 매 매구나 연애 결혼이기때문에 매일 성교를 계속하엿다합니다 그러하여 일년이되는동안 =임신= 을못하엿는데 그남편이 외지에 수년갓다온뒤에곳임신이 되엿다 합니다 이것은 이상에 말슴드린것과 가치방어발효소의 관계입니다 그러므로 성교가 빈빈하야 임신못하는때는 임시 거처를 달리하면 임신할수가 잇는것입니다

부디잘가게!

가을을이는 釜二浦浦口

애기들의목숨을빼앗는 무서운폐염(肺炎) (二)
감기들면걸리기쉽다

民衆醫院內科長 金重呂

특히어린이의병은 의사의 ㄷ술보다도 의사와 가정사이에 서로 피해가잇고 서로 손을 잡고 가정에서는의사의 명령을 절대로 좃츠며 의사는가정의환경을잘리해하여야됩니다 외국사람들의 의사를신으로알고 의사의명령이면 아모어리렵고자긔생각에잘못된것갓해도 절대복종하는것을 우리가정에서도 종알아두서야합니다 우리엇던심한가정에서는 의사의 명령대로 안이하는것은 둘재로치료에대한 무슨부탁을 고히면 하지안코 그대로햇다식 의사를속이는일까지잇습니다

폐염에대한종류는 대개 크게난호면 두가지입니다。

1、가다루성폐염、혹은 긔관지폐염

2、섬유소성폐염、혹은 대엽성폐염 또는 진성폐염

첫재、몬저 가다루성폐염에대하야 말슴드리고저합니다。이병의원인은 가장 만흔것이 역시감긔입니다。어린애가감긔가들니후 잘조섭하지못하고바람을 쏘이면 긔관지염이되여 기침을하게됩니다 이긔관지염이 점점쇠면 긔관지폐염이고되맘니다。울론 이병도 다른병과가티 세균이드러가되는것은사실입니다。폐염중 이가다루섬폐염이젓먹이어린아이에게제일만흔데 감긔뿐안이라 그라 아염병즉홍역 성홍열 백일해등의 경과후에나 혹은 경과중에이병에걸니는일도 만습니다。이폐염중증후。어린애를 만히 길느시는 가정에서는 이병을 대개 잘 짐작하십니다。이폐염의증세를 쉽게말하자면첫재 렬긔가놉고 둘재 깃침을 심히하며 셋재 호흡곤란이 심하야 어린애가 광광알는소대를 내고 량족코가 벌룩벌룩하고 입과코가 밧작밧작합니다。어린애가감긔로 멧츨알다가 낫지안코우의 세가지주증을발하면 폐염으로 진단하야도 오진이안입니다 이긔관지폐염은량족폐가 다침범되엿습니다 그래서어린애의호흡곤난이전조심합니다열긔는대개삼십구도 이상사십도에달하야어린애몸은몸뎅어리가리또거워집니다

男女平等! 姦通罪에도 中國女性부르짓는

요새 중국에서 이야기꺼리가되여잇는 신형법간통죄는 입법원(立法院)에 다시끌려나와 재심의(再審議)를 밧게 될만큼 큰문제가되여잇습니다 결과가 엇지될지는모르지만 형법제이백삼십구조의『남편잇는녀자가 간통햇슬경우에는 일년이하의 형에처함 상대자도 또한갓다』이러케되여잇습니다 그러나 안해잇는남자가 간통을햇슬때의 벌층은 업습니다 중정회의(中政會議)에서 심의되고 립법원(立法院)에서 재심의되엿슬때 결국다음의 두때로 나누어지게되엿는데 즉한때는『남편잇는녀자 혹은안해잇는남편이 간통햇슬경우에는 동등의 벌을바더야한다』하는안을내세웟고 다른 하때인 입법위원의 대다수는『간통죄라는것은소위 도덕죄(道德罪)로중벌파제재는 자연히사회도 돌려보내는것이 나흐니까 간통죄의 조목을 빼버리는것이 조켓다』하는의견입니다

그런데 부인련합단체에서는 다음주일에열릴 입법원재심의회에서 자기네가 주장하는『간통죄에도 남녀평등』이 통과안되면 또다시중앙정부에 신청하야 끗까지싸울작정을하고잇다합니다

童話 토끼의눈 (二)

韓海龍

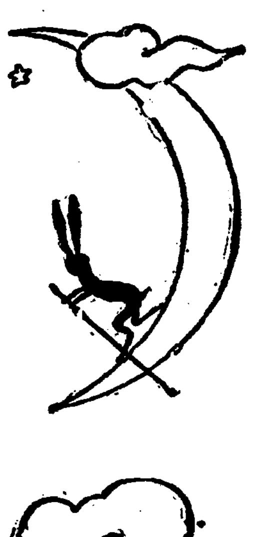

불라세사신들은 자기들을깨운그물건들이 무엇인가 십퍼한참 망서리다가

「너이들은 무엇들인가?」하고 물엇습니다 그때그괴물들이 저이들은 토끼라고 대답햇습니다

「그런데 웨 잠들은우리를깨웟서요?」

단잠을 깬사신은 대단히역습니다

「예!저이들이 이곳을 지나다가 낫설은세분이 누워잇슴으로 또는얼굴에 아주수심이 나타나 잇슴으로 여러분이 어디서 오신분인지도 알고 도우든 근심된 일을 도와수 잇스면 도아드리려 햇서 깨웟스니 용서해주십시요」하고 얼마큼 빌엇습니다

그러나 세사신은 속으로그들의 생긴꼴을보고 우섯스나 그래도 행여 도움이될가 하여 그들에게 이곳에 온뜻을 알려주웟습니다 그랫드니 그 토끼는 서로들 숙은 거리드니 그구슬이면 저의들이차저온다고 장담햇습니다

그러나 그큰귀에 어울리지안는 조그만눈! 그것으로용이 찾을가 십지안엇습니다 그때는 그토끼들의 눈이 너무도적엇스니 그랫드래도 잘못이 안이엿습니다

그러나 인제는 몸이너무도지친 그들은 더차즐 용기를가지지 못햇습니다 그래서 그저 토끼들이 찾저온다는 두시간동안을 기대릴수밧게 별도리가업섯습니다

두시간이 거여 되엿슬뭇 하것만 토끼들은 아직도 보이지안엇습니다 지금까지 조금이 나마 마음을 노앗든 사신들은 다시 근심이 떠돌기 시작햇습니다

이때 토끼는 도라왓습니다 그리고 구슬을 하나이 하나식 내여노앗습니다 그때 그 사신들의 기쁨이 어떠하엿겟습니까 너무도 기뻐서 줌추웟습니다 그리고 토끼를 껴안엇습니다

「토끼야 고맙다 우리는 인제 구슬을차젓스니 도라가야 한다 그러니 너이들이 원하는대로 상을주마 이제 말해봐라」

토기는 머리를 흔들엇습니다

「우리는 아무런상도 원하지 안습니다 그저 사신님들을 딸하 저달나라 구경을가고 십습니다」하엿습니다

사신들은 조하 허락햇습니다 그래서 세사신는 토끼를 한마리식 품에 안고 달나라로 도라가게 되엿습니다 구슬을 바든 공주는 날듯이 조하햇습니다 딸의 조하 하는것을 본 임검님도 가티 기뻐습니다

그래서 그 사신들에게는 상을 배풀고 토끼는 궁중에 두기로 허락하섯습니다 그러나 그토끼의눈이 너무도 보기흉햇슴으로 나라에서 제일 유명한 의원을불러 토끼의눈을 수술하고 눈알을 산호구슬로 바꾸고 작든눈을 크게 맨들어 주웟습니다

그후부터 달나라에는 토끼가 살게되고 이땅에잇든 토끼도눈알이 빩앗코 커젓답니다

―끗―

밥상에 노이는
숫가락 젓가락
의 조흔 동무는
숫가락 젓가락
순남이 나하구
숫가락 젓가락
놀때 나업거든
불러라 젓가락

글쓴사람 (윤하석)

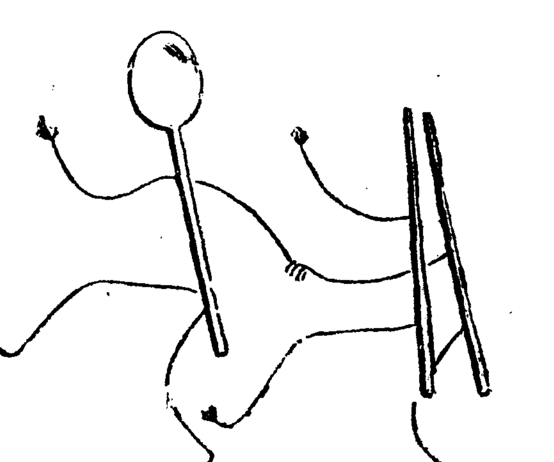

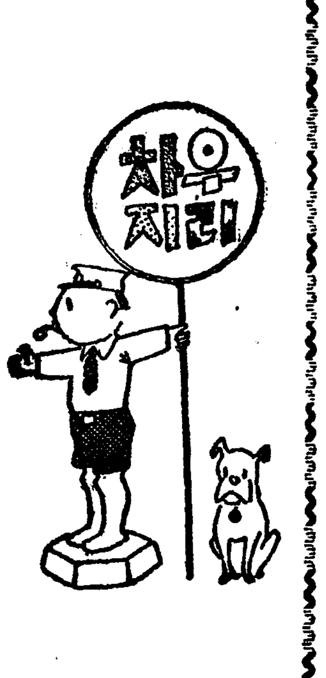

003776

북조선의火田民들 어떠케들사는고
都會人은꿈에도모른다ー

조선에는 산간지방에 화전민(火田民)이만히 생활하고잇는데 이들은 모ー두 생활이 가난하야 쌀밥을 먹지못하고 감자나 고구마 혹은 옥수수 가튼것을 먹고잇는 형편이다 이가티 그들의생활은 비절참절한것이다

이제 전조선의 화전인수는 순화전민(純火田民)이 소화칠년 현재로 六만四백九십七인이오 소작겸 화전민(小作兼火田民)이 구만륙천이백십인으로 이것을 합치면 십오만 륙천칠백삼십일인의 다대수이다 이와가튼 다대수가 가난에울고잇는데 그들은 도연이다처오는 이겨울을어찌나 지내일넌지크게우려되는바이다

그러면 그들이 상식품으로먹고잇는 음식물에는 어떠한영양가치가잇는가? 과연그들이그것을먹고 지내일만한영양가치가 잇는것인가? 이제 이것을 조사해보기로하자

	水分	含窒素物(蛋白質)	粗脂肪	無窒素有機物	粗纖維	灰分	熱量(카로리)
옥수수	[illegible]	[illegible]	[illegible]	[illegible]	[illegible]	[illegible]	[illegible]
조(粟)	[illegible]	[illegible]	[illegible]	[illegible]	[illegible]	[illegible]	[illegible]
피(稗)	[illegible]	[illegible]	[illegible]	[illegible]	[illegible]	[illegible]	[illegible]
밀(麥)	[illegible]	[illegible]	[illegible]	[illegible]	[illegible]	[illegible]	[illegible]
고구마말린것	[illegible]	[illegible]	[illegible]	[illegible]	—	[illegible]	[illegible]
고구마	[illegible]	[illegible]	[illegible]	[illegible]	[illegible]	[illegible]	[illegible]
토란	[illegible]	[illegible]	[illegible]	[illegible]	[illegible]	[illegible]	[illegible]
馬鈴薯	[illegible]	[illegible]	[illegible]	[illegible]	—	[illegible]	[illegible]
멧두기	[illegible]	[illegible]	[illegible]	[illegible]		[illegible]	[illegible]
번데기	[illegible]	[illegible]	[illegible]	[illegible]		[illegible]	[illegible]

어표에 의하면 이음식품에는 수분이그제일 고위를삼엇슬뿐 사람의인체에 제일요구되는 당백질이라든지지방(脂肪)이라든지는 거이업는형편이니 이것으로보아 그들의건강상태를 추측할수가 잇는것이다。

그러면 그들을 구할길이 업슬것인가?이는오즉 사회정책적으로 그들에게 비옥한땅을 주어 생활의 여유를 갓게하는외에는 다른길이업슬것이다

×

이러한 소위 곡식(穀食)에 드는류의것도 영양가치가업거든홍수에밀려 풀뿌리 나무껍질로 생명을잇는 동포들은어떠할것인가? 차차날공 치워오고 먹을것과살고잇슬집이 불완전한동포들임을 생각할때 가슴이답답함을마지안는다

×

우리는 항상 이러한동포가 십륙만이나 잇다는것을 생각하고항상 질소한 생활과꾸준하고건실한 거름으로 나아가야할것입니다

×

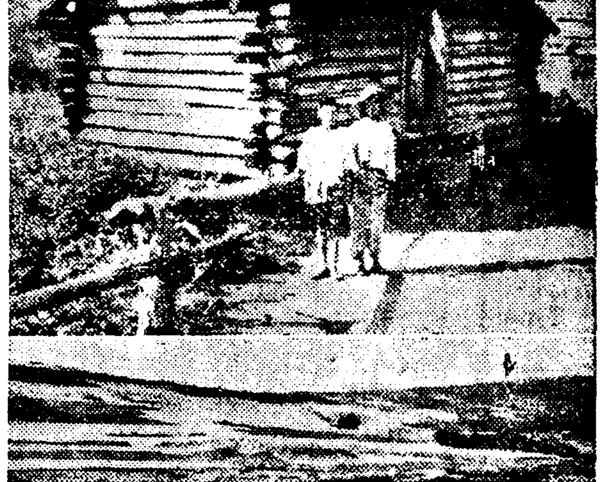

사진설명―(상)귀리와좁쌀을저장하는집(新興郡)。(중)백두산가는길가의 [illegible]와 서민화부락。(甲山郡)。(하)산의숩굴이모다화으로변하야 전일망무제한곳(新興郡)。맨아래사진은 화전민부락의 쓸쓸한풍경입니다 그들이입은옷은 전부자기네가길삼해입습니다 먹기에도 밥분네귀리와 감자를파라서옷감을사드릴수는 도모지업스니까요(新興郡)

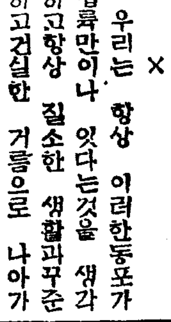

十一月卄七日(火曜)

◇午後六時 童謠 一、齊唱 가을 강아지송아지 二、獨唱 빗방울 三、同扶餘 四、齊唱 사공아버지 五、獨唱 사공아버지 六、同아처바라 七、同외기러이 八、齊唱 단풍 九、숫곱질 金剛會會員 獨唱 崔玉花 伴奏 趙明軒 指揮 劉德順

◇同六時二五分 滿洲語講話(二十一) 張志暎

◇同七時三〇分 講話 家內害蟲에對하야 金秉河

◇同八時 舞踊曲 一、念佛 二、打鈴 三、신아위 四、굿거리 五、唐樂 笑琴 池龍九 大笒 方龍鉉 細笛 李日善 杖鼓 韓成俊

◇同八時三〇分 古談 嫉妬 申鼎言

◇同九時 京畿俗謠 一、時調 二、男唱지름 三、사설지름 四、遊山歌 五、개라령

十一月二十八日(水曜)

◇午後〇時五分 俗曲 一、제비가 二、노들江邊 三、密陽아리랑 四、興打鈴 五、金剛山 六、사발가 安春紅 笑琴 李忠善 細笛 姜學洙 [illegible] 朴春載

◇同二時 家庭講座 女性의心理와修養(一) 尹聖相

◇同六時 童詩朗讀 一、떠나는옵바 二、急行列車 三、뱃길 四、공 五、반딧불 六、별 七、바다 八、구름 九、어름 一〇、장기 一一、기러기 一二、할머니 一三、中學生 一四、生日날 一五、독가티입버요 尹石重

◇同六時二五分 課外講座 空의驚異(一) 李俊興

◇同七時三〇分 農村講座 農村振興과林業(一) 權寧翻

◇同八時 唱劇調 一、短歌 天下泰平 二、唱劇調 沈淸歌 中 皇城가는데 金素姬 鼓手 池龍九

◇同八時四〇分(東) 獨唱과合唱

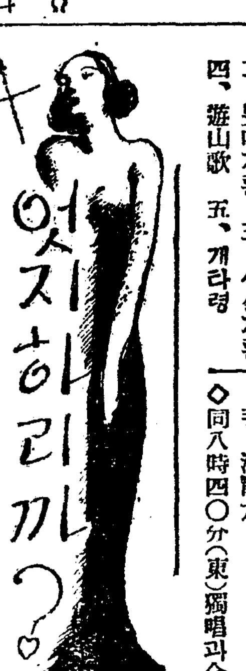

엇지하리까?

남의안해로써 애인이생겻서요

문 저는금년 이십팔세된 녀자이온데 직업부인으로써 활동하고잇습니다 그런데 그곳에잇는 이십사세된청년과 뜻아닌사랑을 속삭이게되엿습니다 그런데저는 남편이잇는몸으로 그청년의씩씩한데 그만일시적홍분을참지못하여 그어떤날되 사하고 도라오는길에 그만 그와 몸의관계를 맺게되엿습니다 그러나 남편에게 성적불만을 늣긴 저인지라 그라된것도 일시적탈선으로 본다면 괜찬켓스나 그낙자를 도저히 이즐수업고 그낙자도 죽을둥살둥 나를잇지못합니다 이일을어찌하면 좃습니까? (市內淑英生)

단여청산하시오

답 직업부인는 때때로이러한탈선을하기쉽습니다 그것은 남녀가 자조만나는 사히 아는듯몰으는듯 수양이 부족한이는 탈선하기가 쉬운까닭입니다 그러나 당신은 남편이잇스면서 그런 행동을하엿스니 첫재잘못이오 도일시적탈선으로 인증하고 마음을도리켜야 할터임에도 불구하고 그런철면피적행동을 한다는것은 큰잘못이오니 속히 회개를하여 가정에 충실하십시오 아모리조흔물건도 자긔가소유하게되면 그러케 조하뵈이지안는것이사실이니 당신도 남편에게 일시권태를 늣긴모양입니다 그러니 그런허영의심리를 청산하시고 충실한안해가되십시오

連載短篇小說 狂人記 【5】
―幸福스러운사람―

李石薰 作　金奎澤 畵

(前號梗槪)日比谷公會堂으로부터 中山晉平作曲 살도모… [illegible] 第二幕及第三幕 [illegible] 子 獨唱 알레키산다·자이흔 수明 武藏野音樂學校 生徒 管絃樂 新交響樂團 [illegible]

웬일인지모르게 몸시조마조마한심사로 우둑허니안저잇는 나를보고 형수는

「고단하실텐데 좀누으세요」

하고밧아레목을비커주엇습니다 그러나 안히눕고십흔생각도업섯습니다。그러타고 안저잇는게편안한것도아니엿습니다。

「괜찬어요」

하고두어번사양하는말을하기도힘이들지경이엇습니다

「어서 사양말고누으세요 가까운일가새에 남의집이라구 그러슈」

「아니애요……참 형수님신세는못잇겟서요 오랫동안을어떠케나고마운지……」

나는벌서해야할인사말을 인제서야겨우햇스나 말끗도채못맷고목이메어버렷습니다。사냥한 형수는상긋상긋웃는낫으로도

「오빠말슴을다하슈 신세무슨 신세겟수 난그저 적은아부님께서 저러케 되것만가석해서 헌놋자라는게 한ー인 데……」

나는 형수의인자한마음씨에는 전부터감복하고잇섯스나 새삼스레크게감격스러워서 입대나지안튼눈물이 핑ー돌앗습니다 이러한경우에빠저 고독한지금의나에게는 형수그자체가아름다운천사엿습니다 형수는나의 눈치를살작엿보드니 밥상을들고부엌으로나가며

「어서좀누으세요 먼길에오죽 고단하시겟수」

하고 재삼간권해주엇습니다。묵묵히담배를빨고안저잇든아저씨도

「좀누어라 사양할께뭐잇니」

「그럼 좀 눕겟습니다―아버지가들오시거든 꼭이르켜주세요」

나는방우목에서 때무든목침을 베고 힘업시 가로누엇습니다 고요한겨울밤이엿습니다 잇다금집웅에신작로 가로수를스처고지나가는 바람소리가 우수수하고 때때로 수레가지나 갈적마다 소방울소리가요란하게들리다가 점점멀어져서 아득하게 사려집니다。나는잠드른듯 깨인늣하는사이를 헤매고잇섯습니다

그때―얼마후엿슬는지?―박게서 이리로 점점 가까워지는 「배人노래」가 꿈결에들려왓습니다。그배人노래는 서해안(西海岸)나의고향땅인 S섬에서 귀니게듯던 그정다운민요풍(民謠風)의 배人노래여습니다 그것이 더욱 가까워저서 바로문밧게까지 절박햇슬때 나는그것이 아버지가 부르든 배人노래인것을 알엇습니다 나는 어떤기적적연회망으로 벌떡이러나 안저습니다 아버지는 정신이 똑똑한사람인드키생각되엿섯기때문입니다 그러나 그것은 완전히착각(錯覺)이엿습니다―아버지가 문을 열고들어올때까지는 어떤괴적적심리에 사로잡혀잇섯습니다 나는 벌떡이러나 안저서 미친사람채로의 아버지를방안에 발견하고 부실없은 실망을느겻습니다。

아버지는 나의존재를 무시하는듯 혹은 개의(介意)치안는듯 방웃목에 털석가로눕드니 뭐라고 혼자속살거리며 가끔 질거운듯이 그러나 사람을거리끼는듯 소리를죽여서 킥킥 자미잇게 웃습니다……마치 천진스런 어린애가 혼자 유로운 작난에도 취해서 행복을느끼고잇는듯 그런정경과 「미주팡이」란관렴을 거이어저버릴만큼 흥미잇시아버지를피찰하고잇섯습니다。

얼마후에 아버지는나에게로 향해도라누엇습니다。나를꼼끼人처다보고는 얼골에 미소를핀채로

「어ー럽쇼 네가여기 엇섯나?」

하고은근스러 그러나외란드키말하엿습니다。

將來할朝鮮文學은?

文學發見時代

─一學生과批評家의對話─ (6)

崔載瑞

學「그러면 요새흔이말하는리아리즘으로가라는말슴입니까?」

批「글세 자네가 그말에依하야 무엇을意味하는지를 모르는동안 나는可否를 말할수업네。리아리즘이란말가운데내가絕對로支持하라는內容과 絕對로反對하라는 두內容이包含되야 잇스닛가?」

○……○

學「나는털어노코말입니다만 리아리즘이 엇던것인지 도모지모릅니다。大體로그두內容이란 무엇입닛가?」

批「그러치만 자네는 악가 자네입으로리아리즘 이란말을 쓰지안헛는가?그때엔 무슨생각으로 썻든가?」

○……○

學「그것은 그저漠然한意味지요 作家가 作家自身의主觀을떠나서 主觀以外의世界를描寫한다는뜻으로──。」

批「그것이야말로 훌륭한 리아리즘의定義일세。但 作家自身의主觀을떠나서라는 말가운데에作家自身의 外部意圖가서 기지안헛다는 뜻이同時에包含되야잇다면。」

○……○

學「그러나 인제말슴가운데에實關하고 십흔點이몃가지잇습니다 위선 藝術家가 自己自身의主觀을떠난다는것은 事實에잇서 可能할까요?」

批「나는 可能할줄로 생각하네 過去에 그實例도 드틀기는하나 全然업는것은 안일세 何如튼 藝術家가 科學者의態度를배울수잇다면 그것은 可能할줄로 아네」

○……○

學「그러치만 그것은槪念의混同이아입니까? 科學者가相對하는것은 純全한物的世界이닛가 完全히 超主觀的態度를取할수잇지만藝術家가 取扱하는것은 人間의喜怒哀樂이니만큼 그거야 될수잇습니까?」

批「그러치만、돌이나 나무가科學的事實이고 喜怒哀樂의人間感情이 科學的事實이될수업다는理由는 어데잇는가?何如間 잇는事實을 잇는事實대로取扱하면 그것이結局 科學的이니까? 나는唯物과 唯心論의論爭에는 아모興味도 가지지안네。내가보기에 問題되는것은 態度하나일세。」

○……○

學「假令 그와가튼 科學的態度가 藝術家에도 可能하다합시다。그러나 나는 거기서 생겨 나는 作品을 藝術作品이라고 일컷는것엔 絕對로反對입니다。웨 그러냐하면 그것은 忠實한 生活報告는 될는지모르나 決코 藝術品은될수업스니까요。藝術이 寫實的인것은 얼마든지 조습니다。그러나 藝術은 最後까지 藝術이지 決코 實生活그물건은 아닙니다。」

○……○

批「그건 모르는 말일세。藝術이 完全히 寫實的이 되엿다고 實生活 그물건이라고할수야잇나? 그러기에 악가 내가우정 注意식히지 안헛나?(作家自身의 主觀을 떠나서라는 말가운데에 作家自身의外部意圖를떠나서라는뜻이包含되야 잇다면) 우리는 實生活에 잇서서 外部的 意圖를 가지지안코 하로도 살수업네 우리의 모든行動은 이外部意圖의 支配를 밧고 잇네 그러나이 外部的 意圖의 支配를 밧지안코 살수잇는 (누구나 살고잇다 는것이 안일세) 唯一한世界가잇네 그것은藝術의世界일세。藝術은 이偶然의妨害라든지 個人的偏見이라든지 다는意味에서만 實生活과 違하냐。藝術의世界는 實生活의世界와 種類를 달리한世驗은 안일세。그리고 藝術家는普通人과 人種이다른것도안일세。

다만 藝術世界엔 不能한挾雜物이업슬따름이고 藝術家란 어떠選擇된 瞬間에잇서서 因절의 贅옷 뜰고 이世界를 잇는그대로透視하고 또透視한바를 挾雜物업시 再現하는 能力이 普通人보다 좀發達된人間에지나지못하네

綜合雜誌『藝術』發行

文學、演劇、映畵、美術、音樂舞踊等을 綜合한純藝術硏究雜誌來十二月一日에創刊號로나온다는데 創刊號執筆者는 名家諸氏리는데 發行所는 京城中林洞二二五 振替二二五六藝術社이다

文◇藝◇時◇評 (4)

金煥泰

批評家는 녯날의作家에와가치 自己自身의生命에도 愈敬하는마음을 가저야한다。批評家는 偉大한文學은반서建設되殿堂이라는 信念을把持하고晏然할수는업다。萬一에創造가아즉도行해지고잇다는것을알지못한다면 그는古典建築의廢墟에 사람을引導하는 案內人에지나지안흘것이다。批評家는 人間과書籍에 담겨잇는生命感에依하야 統制되지안으면 안된다 過去感에만 依據하는것은充分치못하다。批評家가『에쓰리리쓰』나 『췌쓰피어』를 읽을때 過去는안이다 그럼으로가장優秀한批評家는 想像的藝術家가 늣기고잇는 生命感의 强한사람이엇다 大體로 그들은 달은 形式의 文學을 試驗하여도어느程度까지 成功한사람─例를들면 콜리쥐、센듸─버─보、템、맷쥬─、아─놀드、아나토─르、프랑스 와가튼詩人小說家、隨筆家이엿다。批評家는文筆에 失敗한사람이라는 녯날의冷笑는 優秀한批評家에關한限에잇서서는 撤回하여야할것이다。但秀한批評家는文學에잇서서도 成功한사람이엇다。

十一月의作品

崔先生(開闢) 金東仁

自己를아버지와 가치信賴하고잇스며 自己도 또한 그를 아들과가치 사랑하여오든弟子의不道德한行爲를題材로한 作品이다 그러나 이作品은決코不道德한作品은안이다。우리는 이곳에서道德不道德을超越한人生의永遠한一斷面을본다。肉과 靈、則惡魔와良心의爭鬪를본다 機會란간사한것이다。그는幸運괴는結托하고잇스나惡魔와또또한握手하고잇다。이리하야惡魔란언제나 아름다운機會를 타고온다。崔先生은 어둑컴컴한房안에서 물끈소사나오는 준서의안해의 얼골을보앗다。이는아름다운瞬間이엇다。그러나이瞬間에는 惡魔가 숨어잇섯다。人生의 가장큰危險에處해잇는 四十男인 崔先生의머리속에는 肉과靈의 싸움이벌어젓다。깜짝놀난良心은 肉慾과피투성이가되여 抗爭하엿다。그러나 機會는 또한번崔先生을 弄絡하엿다。

준식의안해는 열로意識을일코 崔先生의목을얼싸안엇다。崔先生은드되여惡魔에게젓다。그러나 그다음瞬間그는다시 惡魔를발미테밟고일어섯다。그로부터 얼마後는납게도憔悴한崔先生은『아─벨』을죽인『카인』의模樣으로 자그만한봇다리를 하나들고 自己의지은罪를씻고 아즉도心中에서自己의良心과 싸우고잇는惡魔를完全히 征服하야 마음의安靜을 엇기爲하야 절간을차저放浪의길을떠낫스나

『이인간 고향의 길을 떠난 최일이가 장차그의 예기하엿든 바의 목적을 달할는지 엇떨는지는『세월』이라는 거인뿐이증명할것이다』

라는말로作者는 이作品의끗을 맺엇다 崔先生이自己마음속에 꿈틀거리고잇는愛慾이란 惡魔를完全이征服할날이을지안을지는作者도몰으거니와 우리도몰은다。아니永遠이그를完全이征服할날이 오지안을는지도몰으거니와 또다시肉의惡魔에게넘어지는날이잇슬는지도 몰은다。그러나 다만한가지肉의惡魔는 永遠히崔先生의良心을征服할수는업슬것이라는것만은밋는다。『瞬間아서라! 너는넘어나아름다우니!』를으지즌 파우쓰트는 惡魔에게젓다。그러나그瞬間그는 惡魔를의엿다。그리하야끗내『久遠의女性』은 그를 마리아압흐로 引導하엿다。肉의惡魔에게 한번넘어젓다 다시 그를밟고일어선崔一의肉과靈의긴 鬪爭이끗날때 파우쓰트를 引導한그『久遠의女性』은 崔一이도 또한 마리아압흐로 引導할것이다。

第七回 劇硏公演

時日　十二月七、八兩日午後六時半

場所　市內長谷川町公會堂

上演目錄　櫻花園 全四幕　체ㅡ홉作　咸大勳譯

演出……洪海星

裝置……宋秉敦

照明……姜聖範

入場料　白 70　青 50　紅 30

主催　劇藝術硏究會

後援　朝鮮日報社學藝部

普專學生會 第三回公演을압두고

安鎬藩

普專學生會第三回公演『레파토리』에 하나인『朝日商會』(De. Opgaande. Zon)(全四幕)은和蘭이나흔 近代劇作家인『헬만하이엘만스』(Herman Heijermans)의 代表的作品이다 그는 一個시골新聞通信員으로부터 一躍世界的劇作家에名聲을엇게한것도 實로이作品이다 朝日商會(1908年)는 大資本家에게 壓倒되어가는小商人 마슈·스트롱商店에 沒落하는過程을그의獨特한『베소스』와『유모너』로그려내엿다 近世의産物인百貨店의發展을딸어小資本에個人商店이衰亡에길을 것고잇다는것이 이問題에對하여서는何等解決을뵈이지안엇다 다만小商人의沒落을當然한일」로 스트롱一家를中心으로 하는雰圍氣를描寫하엿슬뿐이다

이제簡單히 그槪要를 紹介하면── 마슈스트롱商店은 二十五年이란 긴歲月을거처다 그러나새로히 생긴그엽 百貨店 朝日商會의壓迫으로 말미암아 드듸여 破産하게되엿다 여러사람은 이名譽스럽지못한破産이란陷穽에서 버서날여고애를 썻스나 마슈만은當然한일──서 小資本을가진商人이 沒落하여가는것은 必然的事實이란것을잘알고잇다그럼으로그는自己가破産한다는것을 조곰도슬퍼하지안코오히려깁뻐한다그래 그의딸쏘니아、의失手로『람포』를써러트려火炎가이러나서五千폰드란 莫大한保險金을밧게되엿슬때 그는이돈으로 一時破産을 免하여볼여구、가진苦惱를다하여본다 그러나 一時的으로 破産을免한다、하더라도 結局은沒落치안으면안될小商人에 身分이란것을생각할때서슴지안코 破産申請書에署名하여버린다 쏘니아도람포를떠러트려 自己의運命을 끈처몰여든 自己와 行動에 너머나矛盾된 行動이엿섯다는것을 깨닷하게되며 그럼으로도 그女子는여러사람압헤서 自己가失手라는것은 結局故意엿다는것을告白하게된다

쏘니아에戀人인小學校敎師 낫도여시保險金을拒絶하는 마슈와쏘니아의 行動이正當한見解이엿다는것을 알게되엿다 그리하야그도 그들과가티새로운生活 참다운生活로드러가기를 맹세한다 苦惱에서 버서난마슈는 自己의딸쏘니아를 붓잡고『나는아직 일할수가잇다 이러商店은 차로맛비고하여버리자! 사랑하는쏘니아! 우리는새로운 生活도힘잇게힘잇게 드러가자」고 외친다

이것이朝日商會에 槪要이다그러나이와가티 一見아모러티도안은場面그러고조곰한動作平凡한對話이 건만극하이엘만스가 가진最大의特徵인上演에際한生氣와美의併揮는觀客으로 하여금놀나지안니치못하게할것이다 英國에엇던劇評家는 이朝日商會를評하여 불상한猶太人의代辯者이엿스며生涯에 大部分을經濟的逆境에서 苦生한 하이엘맛슈는 불날만한洞察力으로마슈스토롱에 苦惱를그려내엿다고感嘆에 詞를앗기지 안엇다

마지막으로 루치、비란데로作 (Luigi. Firandello)의시시리아의탱자열매(Lumie, Di Sicilia)全一幕)에對하여서는 더여러말을하고저하지안는다 다만그가수今年度노벨文學賞受領者이엿스니만치 그의獨有한筆致로그려낸 힘잇는戲曲이란것만 附記하여둘뿐이다

配役

루치、비란데로原作　普專硏藝部脚本班譯

시시리아의탱자열매

樂士　李啓元
母親　李明寧
娘　尹昌順
給仕　李元根
下女　金義鎬

헬만、하이엘만스原作　普專硏藝部脚本班譯

朝日商會全四幕

마슈(小商人)　李元根
아나(그의妻)　表德煥
쏘니아(그의딸)　尹昌順
老스토롱(그의父親)　徐左坤
도로시마렌스(마슈집二層에 세들고잇는寡婦)　宋珍根
낫도(그의아들小學校敎師)　金度漢
에이부라탐(스토롱商店에店員)　禹仁根
구리시찬엔겐(朝日商會支配人)　李啓元
산도(素人演劇會委員)　金貞坤
간스　同上　金昌煥
미스　同上　李鉉澤
小使　金義鎬
代理辯護士　具本舜
保險會社工務員　金鍾國

評壇 포스트 作品評을바람

永興 朴相羲

批評의低調와混亂! 混沿한洪水와도가치 滔滔하든 批評의量的過多! 이는벌서 過去의事實로 되고말엇다

今日의 이땅의文壇에는 果然 蕭條한寥闃氣만이떠돌고、危氣만만한 가운데 批評의空前한 消息狀態에빠저잇는 現象이다。우리는 일즉이 『批評의無能感』등의 良心잇는(?)文人들의 헤집놀 들엇섯다。果然!그의 對價가 무엇이엿든가?批評의 完全한無風地帶!이것만이 오늘의 나타난 뒤트러진現象이 아니고 무엇이랴! 어떤 批評家는 말하려다 評小批評家의 掃蕩이라고 안이!評家들의 自責과反省이 明日의우리文壇에의 燦爛한隆盛을 意味한나고버구나 批評無用論을 부르짓는 評家(?)作家(?)들은 至今에야 雙手를들어 김버하려다! 그러나 批評이업는 곳에는 完全한文學이 잇슬수업다!라는 이簡單한藝術論ABC의 命題가 우리들아페 提起됨을 어찌하랴? 批評의消息!이것이 今日의 이땅의藝苑을 떠나지안는限、朝鮮의文學의 向上發展은 도저히 期할수업슬것이다。그러나 우리들은 藝術論의 一般的原理、理論 보다도 그때그때에 實際서는 作品에對한 評!이것이 더욱 必要하게 要求된다。

우리들압에는 文藝道的 問題도 累積한事實로 되여잇지마는 現實을 그대로 내는 지금의作品에 對한 正確한認識과 完全한現實的把握이 더욱 도달必要한일도 되여잇다。

이러한意味에서 먼저 그달그달의作品에對한 月評이 어떠한 形式으로라도 나오기를 바라 마지안는 者이다。

漢詩

梧碧山人考選　選外佳作八

菊花

密陽 梁在翊

曾敎桃李任春時
枯盡殘紅榮發遲
獨秀桂花同晩節
猶存松色伴寒枝
淡色慣涵風露冷
寒香不許蝶蜂知
籬邊爲待佳辰返
散作家家九日巵

中國劇藝術의硏究 (4)

洪海星

여기는大概가市井에 小人客席으로 賤席이다 그러나亦是設備는 長椅子와茶卓子가 橫으로 노혀잇다只今上海戲園가튼데는 池心에다가 上等席을設備햇나고한다客席에對한名稱도 여러가지로

區別 이되야잇스니 例를들면『官座』라는것은 只今普通부르는『包廂』이라고하는것인데 이官座의位置는 樓上에最後部、戲臺에갓가운곳에 左右가各各屛風처럼되여서 間隔을지은것이 곳官座라고하는것이다 이官座의來客은 特別席으로所謂豪客들에座席이며 右樓上의官座를 上場門이라하고左樓의官座를 下場門이라고한다官座는 下場門에 第二座를가장高貴한 座席이라고하며『正樓』란座席을 客席으로도 使用치아니함은 高貴한人物이

不時 에來臨할때에 使用케할야는 貴人들의 豫備席이라고한다 녯날 康熙帝가 月明樓(淸朝初期에有名한戲園으로 乾隆時代까지 尙存한劇場)에 微行한일이잇섯다고한다 그래서 그때이微行한이야기가 世俗相傳한것이 오늘날에는 歌謠가作成되고 雜劇이되여서 婦人孺子할것업시 모르는사람이업다。그리고乾隆皇帝가 亦是微行으로 北平(北京)에有名한劇場 廣和樓에 來臨할때도亦是正樓에 案內햇다는傳說이今日에 梨園에서는 큰

榮光 으로 傳해온다 그리고『散座』란것은 樓下에周廻하야 長椅子를 設置하고 觀者들은 比肩하면서 環座하는곳을말함이오 正樓下에는『池座』란것을設置한곳이 잇는데 여기가第一票價가헐한곳이다 그다음은『釣魚臺』只今은 이座席을『小池子』라고 한다 下場門側인까닭에 高貴한 座席으로친다 그러나 上場門側에는 鳴鉦喤聒、目眩耳聾、하는까닭에 그座席은 來客들이願치안는다고한다。

『前臺』。中國舞臺는

俗稱 에前臺或은 戲臺라고한다 이것은劇場中央에突出하야 地面에서놉히가 三四尺、純方形으로된것인데 그面積은約十七八方尺에서…二十方尺에갓가운…前端左右의兩隅에는各各大圓柱에黑漆한것이 놉히서잇고 柱間上部에는 織桿一根或은二根을橫으로 設置한것이잇는데 이것은武藝演習時에使用하는 것이라고한다 舞臺前面과左右에는 高가一尺餘의欄干으로 되야잇는데 아름다운彫刻으로 裝飾한것이다 그다음은『鬼門道』란것이다 이것은

戲臺 의後壁左右兩端에各小門을말하는것이다 繡幕을드리운俳優들의 出入門이다 右便을上場門이라 그리고左便을下場門이라한다 兩小門을부르되『鬼門道』라고하는 理由는 鬼란뜻은 俳優들의 그扮裝하는登場人物들은 모도가 벌서往昔의人物인故로 이出入門을일홈하야 鬼門道라고한다。『後臺』

後臺 는 戲房이라고하는것은 板壁으로間隔을한舞臺에後面과相接한 곳前臺에後方을가라처後臺라고한다 그構造는普通으론 舞臺에

連續 하야 長方形으로되야잇고 그面積은 劇場規模에따라서 一定하지가안코나 大槪는長이六七丈、廣은二丈左右로되야잇고 그舞臺와連續한곳에高가二尺餘쯤되고 깁히가一間쯤되는데、이곳에는 開演中에俳優들이 自己네들의 登場할時間을기대리고잇는處所이다。『扮裝室』扮裝室은後臺上部二層과後臺左右側에

設備 되야잇다、그리고後臺뒤에는衣裝房과 衣包房、茶房이잇고 所持品과其他使用物品은 後臺天井이나壁에걸어두기도한다

5 面幕업는舞臺

中國演劇의特色은 舞臺와客席과의 中間에面幕이란것이업다 일홈레면 面幕이업시始演할때부터

終演 할때까지 面幕에開閉가업스니 自然幕間이란것을두지안코 여러場景이 맛치走馬燈처럼 變化하는것이다 勿論廻轉舞臺란것도업다 그리고보니 觀衆이떠드러서 劇場內部는 一種의享樂的氣分이充滿하고俳優들의 扮粧(所謂臉譜)한奇怪한얼골과 燦爛한衣裳에彩華며冠玉에 美光等어듸를보와도劇藝術美에 感嘆하지안흘수업다。面幕을 使用치안는故로幕間休息이업스니

觀衆 들은客席에안진채로飮食을먹는 그러한習慣을 가지게하는同時에 開演中이라도觀客들끼리는 서로떠들고 稷亂하다。觀劇者의 頭上으로더운물에찐手巾을 던지기도하고밧기도하는 奇觀은처음으로中國劇場에求景가는 觀劇者도하여금참으로異常한늣김을준다

新刊紹介

▲中央　十二月(主要目次)倫敦會議와五大海軍國 자ㅡ르地域의運命과獨佛鬪爭 今後朝鮮米價의將來觀 一九三四年의總決算(特輯)鄭鉉錄考

▲女流作家五人集　其他　京城府堅志洞一一一番地 朝鮮中央日報社發行 振替京城五五五七八番 定價二十五錢

▲音樂　第三號　京城府社稷洞一一八番地 音樂社發行 振替京城二二一五三番 定價二十錢

▲東亞保健時報　創刊第一號　京城府西大門町二丁目六二 東亞保健時報社發行 定價五錢

▲元山時報　創刊第一號　元山府海岸通六丁目 元山時報社發行 定價十錢

▲新世界　十一月號　京城府公平洞五五 少年世界社發行 振替京城六三四九番 定價五錢

▲예수　十一、十二月合號　平壤府下水口里九○ 예수敎會 中央宣道院發行 振替京城一一三六五番 合號特價二十四錢

▲幼年畵報　十一月號　平壤府新陽里一五 一千동무社發行 振替京城一八七一○番 定價十五錢

▲時代像　十一、十二月合號　京城府寬勳洞一三○番地 時代像社發行 振替京城一六五六七番 定價三錢

▲農民旬報　第二十八號　京城府慶雲洞八八 農民週報社發行 振替京城一四三六一番 定價五錢

◇本社主催◇ 國手選拔 圍碁對局譜 (十一)

白 盧丈雄
黑光 李章文

略符 = (口)百 △=二百 ◎三百

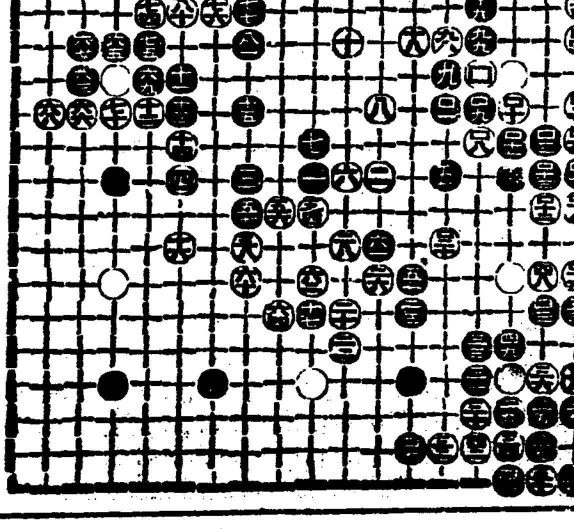

(●一〇一)己의八(○一〇二)乙의二(●一〇三)의丙九(○一〇四)乙의二
(●一〇五)乙의四(○一〇六)乙의九(●一〇七)乙의十(○一〇八)戊의九
(●一〇九)戊의八(○一一〇)丁의八(●一一一)丁의九(○一一二)丙의十一
(●一一三)丙의十(○一一四)乙의五(●一一五)丙의四(○一一六)乙의十四
(●一一七)甲의十四(○一一八)乙의十一(●一一九)甲의十(○一二〇)己의十三

◇死點 (○一二四)癸의十三(●一二一)壬의十三(○一二二)癸의十二
(●一二九)癸의十三(○一二七)子의十三(●一二五)子의十二
(○一二六)子의二

◇對局者談 = 白이乙의八乙의六으로 陣容을擴張하고 丙의十一로 黑을窺하고 己의十二로 丁의十黑將陣을 斷하야 左右挾攻할 意圖난含蓄하엿스나 白의數가 不足이奈何오 白이乙의八로 延着한후 乙의六으로 列着함는 誤算으로觀測된다 차라리 丙의三丁의三으로 黑耳角을 奪취함이可할뜻

……을……겨……

湖畔에서

詩　朴宗軾

물결은 일즉이 南風을조하햇습니다
그러나 타·도·르가 至極히사랑하든
黃昏의 微風은
지금도 湖水의젊은물결과
多情이 속삭입니다

×

어제、이湖畔에 젊은哲學者들이모여
思索의 定義를 꾸미고
感傷詩人들이모여
이、푸른湖水를 가르켜、
『가을의明朗이담긴 幸福의잔이여』
하고、읊엇다고 합니다。

×

그러나、빗과나의 秘密을
永劫의 물속에품고
黃昏의날개로 고요히안은
내、랑、久遠의湖水는
벗과내가 간직한 한개의스토리입니다。

落葉

同人

나는 옛날에발자국을 밟으면서 잃은 노래를찻고、
벗은 머ㅡㄴ北國에서
갈새、한마리를 보내엿습니다。

×

琉璃알가튼 하늘에
가을 을 잇끌고간 落葉의
눈알이
번 적입니다。

×

그 끗까지 푸른하늘을 사랑할려는
情熱 만이
벗과 나를 얼거메엿습니다

×

그러나 그늘진北國에
사랑할만한 그누가잇슬는지요。

一一、九、

黃金座에 『木花』上演

◇廿六日부터朝劇서

方今朝劇에서革新記念興行中인黃金座에서는 廿六日부터朴英鎬氏 의 『木花』를 上演하게되엿는데 高麗와百濟와의戰爭을題材로한戲曲이다

(寫眞은『木花』의一場面)

朝鮮博物展覽會 植物部陳列을맛치고

藥專敎授　都逢涉

朝鮮 博物硏究會의趣旨에 對하야는 幹事가本紙를通하야 記述햇슴으로 讀者는博物硏究會가엇던것인것은 仔細히아섯슬것이다 筆者는 博物의一部門인植物에關하야 鄕土名統一과展覽會에出品한植物의一般에對하야簡單히써보려한다 博物硏究會가 昨年七月 創立될때우리의 第一큰事業은 鄕土名統一이엇다。即 우리 朝鮮에잇는 動物、植物、鑛物에對하야 各地方의 方言을 調査하야 朝鮮말로 그名稱을 統一하려보자 適當한 朝鮮말로

統一 하자는것이엇다 그러나一便 이計畫이 筆者自身의마음에 責任이너무나 重大하고 同胞의充分한諒解와 積極的援助가업스면 到底히不可能하다는것을 切實히늣기엇다 그러나 우리江山에 分布되여잇는 植物에 對하야는 모다外國사람의 硏究에 歸着하엿다 一八八三年(Gottsche)博士、一八八六年(Kalinosky)氏、一八八九年(Bunge)氏 一八九四年(Sontag)氏 一九○一年內山富次郎氏、一九一七(Wilson)氏 一九二八(Komavor)氏 森爲三氏는 一九一○年以來朝鮮動物을

硏究 하얏스며 東京帝國大學植物學敎授 中井猛之進博士는 一九一三年夏以來 朝鮮總督府囑託으로 每年一次乃至二次式 朝鮮山野를 跋涉하야 多數한新種을發見하야 朝鮮植物을世界學界에 發表紹介하얏다 또京城帝大 石戶谷勉先生은 一九一一年夏以來 朝鮮植物을硏究하야植物學界에 莫大한貢獻이잇섯다 그러나아직까지朝鮮사람으로우리江山에나는 植物을깁히 硏究하야 學界에 貢獻한 사람은업섯다고하야도 過言이아니다 그러라고筆者는

悲觀 하는것은아니다 우리의周圍環境이 植物部門뿐만아니라 各部門文學 經濟 法律 宗敎 藝術等에잇서서도우리의特殊한硏究는 볼수가업고萬一잇다하드라도 模倣에지내지안는다。더욱 自然科學 各部門에 잇서서는더욱 甚함을否認할수가업다 外國에 比하야 數世紀나뒤진 今日에이르러 自然科學會及會이니 發明이니하고 부르지즈니 참으로마음으로못그러운일이안일가한다 그리하야 博物硏究會創立時 우리는表面上

廣告 宣傳보다 우리自身의自然科學에對한 充分한實力을培養하여야된다고 우리는自重하야왓나 우리植物部에서는 昨年十月부터 每週二回式、터옥 昨年冬季休暇에는 晝夜徹夜硏究會를 開催하얏스며 徹夜한일 까지도 三四回나 잇섯다、朝鮮植物에 對하야朝鮮名을 統一하자는이計畫은하로라도 速히하여야하겟다는理由는 一、上記한바와가티 우리朝鮮植物을硏究한것은

外國 사람들인데 外國人이全朝鮮을다니면서 採集할때에 그地方農民의말을듯고充分히吟味도 아니하고 無條件으로 그것을朝鮮名이라하야記載하얏슴으로 或은適當한 方言도잇지마는 大部分 根據업는 일홈을 誤傳하야왓다 그誤傳이 文獻上으로 記載되야 後世우리 朝鮮사람에게 도리어 莫大한損失을주엇다 또한가지 外國人或은 日本內地植物學者들이 朝鮮名을 무를때에우리는그

植物 에對하야 朝鮮名이 업다고對答할수밧게업스니 이것亦是朝鮮사람의一大羞恥가아니고 무엇일가 셋재로는前途洋洋한우리 朝鮮子女들에게博物에對한智識을普及할때에鮮名이업다고하면 不得已어린 아이들에게 外國일홈으로알니워 주는수 밧게 업게 된다 이것亦是 子女들 敎育上多少間 考慮하여야할 問題일것이다、그리하야 우리植物에關係가잇는 우리들은 數年前부터 全朝鮮各地採集時에

機會 잇는대로 그地方方言을蒐集하기에 努力하야왓다、터욱特記할것은 林業試驗場鄭台鉉氏는 數十年前부터 中井博士 指導下에 朝鮮植物을硏究하야 學界에만흔貢獻을하얏스며 그餘暇에樹木에對한方言을全朝鮮的으로 蒐集하얏다

長津水電竣工따라 四大工場又復新設

火藥、錯酸、마구네슘等等 野口朝窒社長來南言明

興南은全東洋的 軍事工業都市로

【咸興】 흥남질소공장(朝窒素工場)의설치를 보게되자 보잘것없든 한적한일개어촌이 엄약삼만여기구의 대도시를 형성하게된 군사공업지대(軍事工業地帶)흥남(興南)에는 이십여만킬로의 실로방대한 송전력을 가진 장진강(長津江)수전공사가 거의 완성함을 보게되여가는 이때에 엣날전 흥남에 래착한 야구진(野口進)씨는 명년십일월밥 전긔 수전공사가 완성되자 또다시 흥남에 「마구네슘」공장대두공장 (용지사십만평예정) 「카-바이트」착산공장(錯酸工場)화약공장(火藥工場)등사대공장을 명추까지는긔어히착수한다고언명하엿다는바만일 전긔사대공장의 설치를보게될때에는 흥남이야 말로명실과함께 전동양적인 군사공업지대가 될것은물론인구도 일약칠만이상의 대도시가 될것이라고한다 그전도가 매우양양하게 될것이라고하야 당지공직계를 위하야 매우우려할바이라한다

尹章鎬氏께 紀念品傳達

【大田】 대전정이정원에서 동경사를하는 윤장호(尹章鎬)씨가 무산 아동교육긔관인 특개학원에 석탄가열돈식을 긔증하엿다함은 이미보보에 보도한바이어니와 동석탄일돈식을받든 특개사립학원 당국자들은 그고마운뜻을 긔념하기위하야은제수저한조를제작하여지난이십오일오후한시예융진한원교실에서 특개학원 당국자의렬석하에 긔념품 전달식을거행하엿다고한다

好奇心으로 線路우에置石

—懲役三年의求刑—

【咸興】 처음개통된긔차를신긔하게 역이여 긔차가동행할때에 선로에돌을노호면 그돌이부서지는가하는 단순한 호긔심을가지고한 행위가법망에 걸린사건의 공판을이십륙일 오전열시부터 함흥법원에서 미전재판장의 주심으로개정되여 립회하엿든 장전검사로부터 피고삼명에각각 징역삼년의 구형이잇섯다 내용은 강원도고성군 신북면양진리(新北面養珍里)최룡갑(崔龍甲)(三) 최근흥(崔根洪)(三)정의교(鄭義敎)(三)등 삼명은 금년 삼월이십구일 오후여덟시경 새로개통된 동해북부선의양진리(養珍里)구내선로부근에서 놀고잇던중우연히 최룡갑의발의로 긔차가지나갈때에 선로에돌을노호면 그돌이 부서질까하는말을하여 그러면 식험하여보자하고 부근에잇는 십여관되는 돌세개를들어서 선로에놋코점하여암거표식(暗渠標識)의콩크리-트긔둥옆선로우에 노코긔차오기를 기달리고 잇섯는데 그날오후 여섯시반 원산역오후십시오십이분외금강역(外金剛驛)착제칠백오호렬차가 오후열시경 전긔지점에 다달으게되자 전긔 장해물과긔관차 전단부와충돌이되여 석괴가부서저 선로박게뛰여나갓슴으로겨우전복은면한것이라한다

登校學童蹴傷 驚動하는荷馬

【仁川】 지난이십륙일오전구시경 시내 화정(花町)근방부통행하든 시내 복도조하마(福島組荷馬)가무엇에놀낫는지 별안간 시내를향하야뛰여오다가 신정(新町)근방에 이르러 등교하는 축현(杻峴)소학교아동 지전간자(池田澗子)(七)와 충돌되야두개골을상하야 생명이 위독하다는데 피해자는 서야입(西野入)병원에서 치료중이라한다

全校生의九割이 寄生虫을保有

【槐山】 충북괴산보통교에서는 금번재교생 오백여명에 대하야 분변(糞便)검사를 행한바 구할이상의아동이 긔생충 보유자인 놀라운수자를 나타내엿다는데 학교당국에서는 구충제를구입배급하야구제에노력중이라한다

槐山耶蘇教堂 落成式盛況

【槐山】 충북괴산읍내에잇는 조선예수교 장로회례배당 신축락성식은 지난십팔일 오전십시 동교회당내에서 박정찬목사(朴正燦牧師)의사회로 성대히개막되엿섯스며 또 동교회당에서는 이날남녀교우 수백명이 악대를선두로 긔빨을들고 대전도행렬이잇섯고 또당일밤 칠시부터는 청소년의 가극대회도 잇섯는데 동교회당 신축비는 이천칠백원으로 출연자의씨명은 다음갓다

朴圭洛八百圓 金周鉉 安成遠 各二百圓 朴正燦一百圓 陳完根五十圓 李佐承四十圓 李碚承四十圓 安熙相 朴興俊 李殷薰 金光洙各二十五圓 金忠萬 崔相奎各二十圓 (以下略)

密輸團員또慘變 一名銃殺三名被逮

—文岳駐在所員에게—

【滿浦】 삭돈십원밧고소(牛)를 월강하여주려든가 무참이도 총살을당한 사람이잇다 그자세한내용을 들은즉 전긔피살자는 문악동(文岳洞) 대안인즙안현(輯安縣)에 거주하는전용선(全用善)(三)으로 우밀수상전용빈(全用彬)리성모(李成模)외한사람과 만주소다섯필을 월강하여주거로 약속하고 삭전십원을밧고 지난십사일 오전두시경 만포경찰서 문악출장소(文岳出張所)에서 약 삼리가량되는곳으로월강하야입국하려다국경을경비하고잇든 전긔 문악출장소감지순사가 마적으로 오인하고발사하야 그와가티 즉사하고동범상인은 곳 체포되엿다고한다

學務委員活動 共同浴場設置

【金浦】 김포군 양촌면(陽村面)에 잇는 양곡공립보통학교(陽谷公普校)학무위원 제씨는 그학교 이백여명재학생의 보건을위하야 학무위원일동이 갹동출연으로 설비비 이백여원을드리여 학생의공동목욕탕을 설치하기로 방금준비에 착수중임으로 일반학부형들은 학무위원제씨의 특지를칭송한다는바 학무위원의 씨명은 아래와갓다고한다

沈宜春 姜一會 李炳一 金雲濟 洪一杓

難産又難産의 角南公普校期成

面長不信任이主因?

【淸道】 긔보=청도군각남면공보긔성회(角南面公普期成會)는 조직된이래 면민의태도가여의치못하고 간부또한회의에 불참하는경향이 보이다가 지난이십일에 제이차 임원회를개최합에 당하야 그중유력한간부로인정할만한 면협의회원은 열사람중한사람도 모히지 아니하야회장은사직을선언하고임원회는드디어 류회가되고말엇다는데 사유는 각남면내에서 공보를설립하기위하야 갑종삼천오백원 을종 이천오백원의 긔부금을담당치못할바아니나그러나원래동면에서는모면장(某面長)이부임이래사고와실례가 비일비재 하얏스므로 면장이연내에 출장도못한다는풍설이 떠돌고잇는중 더구나면당국이 긔성회를 주최할때에 면유력자와 충분한련락을취하지아니 하얏다는것이 동긔가되것이라는바 종래에도 면협의회원이 협의회의에출석치 아니하야 면장반대의 전술을취한과거전례도 잇섯거니와 다사다단한 각남면에서 면내신임이지숭한 한창우(韓彰愚)씨가 만약회장의직을 사임한다면 공보긔성회라는 중대한교육게 사업도

鎭南浦金庫窃盜犯 四個月만에逮捕

被害額은三千餘圓

【鎭南浦】 금년팔월십삼일진남포 청목조(靑木組)와 만주제분회사(滿洲製粉會社)를 비롯하여 부내를 횡행하면서 금고(金庫)를 전문으로한 절도사건은 발생이래 사개월동안을두고 진남포 경찰서에서는 서원총동원으로 필사적노력을 하엿스나 범인의종적은 오리무중으로 시민은 항상공포를 늣기고잇든바 지난이십사일 오후세시경 롱정수도국 언덕우에서 행동이수상한사람 팔명이 밀회하고잇는것을체포하여 취조한결과 의외에도 금고범인것이 판명되엿다는데 단원은팔명으로 련령이 십팔구세의 소년들이라하며 절도건수가이십여건이요 피해액이 삼천여원이나 된다고한다

農地令實施의反響 小作爭議激增

一個月동안二十餘件

【海州】 획긔적인 농지령(農地令)이실시되지 겨우일개월이경과한 오늘에잇서서 소작쟁의가 가속석으로 격증하고잇는경향은 일반의주지하는바와 갓거니와 황해도내에는 이경향은농후하야 농지령시행을압두고 소작권의이동과 소작료를 인상하라는등의 얄구지고도 죄횡적인지주(地主)의 억압에 반항하야소작인으로부터 그조정을 법정에구해온 소작쟁의건수를 보면역시 농지령실시이후 오늘까지일개월동안에 이십여건으로서례년배가의 수자를 뵈이고잇다 이현상의 중요한원인과 그수자를보면 농지령이 실시되면 지주가 자기에게유리한 소작인을선정코저 농지령시행건에 소작게약의 해제를선언한데 의거한것이 십사오건이고 토지매매를「모멘트」로하야 소작료를 인상코저 종래하야 내려오든정조세도(正租制度)를 타조제도(打租制度)로변경하라는데 의거한것이 오륙건이라한다

郡教育會主催 生產品評盛況

【羅州】 지난이십삼、사량일간 라주보통학교에서 라주군교육회 주최로 군내초등학교생산품전람회를 개최하엿든바 출품교수 이십이교의 성황이엿다하며 동시에위생선(衛生展)입직경기회(叺織競技會)활동사진회등 각종회합이잇서 근래희유의 대성황을이루엇다는바 입장자는이만명을 돌파하엿다 한다

延命든葛根도採盡 離鄕流浪者續出

東古川山間民의慘狀

【咸興】 미증유의흉작으로함남도내산간지대 륙개군의 주민칠만여명은 방금아사에 직면하고잇다함은 루보한바어니와 신흥군동고천면(東古川面)내사개리륙십월호이백구십사명의주민은 농작수확이라고는 전무상태이므로 갈근(葛根)으로 떡을맨드러서 연명하여가는터 인데갈근도 지금에는 채진하야오늘일식 굶는참경에 빠저잇다는바륙히선중리(新井里)가튼데는총호수 칠십호중라지에 류리자가벌서 십여호에달한다고 한다

北青赤農事件 公判無期延期

【咸興】 이십륙일에 개정키로되엿든 북청 적색농조사건(北青赤農)의한상두(韓相斗)외십구명에 대한 치안유지법위반출판법 위반사건의 제일회공판은 변호사출석관계로 무긔연긔가되엿다고한다

海州에火災 一棟을全燒

【海州】 지난이십오일오후열시사십분경 해주읍상정(海州邑上町)일백칠십오번지송영검(宋榮瀚)의집에서출화하야 일시대혼잡을이루엇스나 십일시반 경에진화되엿는데 동가는 전소되엿다한다 출화의원인은 조사중이며 손해는 약일천사백원가량이라한다

龜城의初有

家庭婦人座談會

生活의向上과合理化를絕叫

十一月十五日午後七時부터

......本社龜城支局主催......

◇一週間行事表

月曜日 禁酒日
火曜日 兒童데이
水曜日 讀書日
木曜日 菜食日
金曜日 洗濯日
土曜日 大淸潔日
日曜日 旅行、運動、娛樂日

金庸芳 이럿케정하여가지고실행해보시는것이 어떠슴니까?

一同 그것좃슴니다。

◇整頓

元鳳淳 대체우리조선가정은정돈이 잘되여잇지안코니 참가란할바입니다。방안이항상지저분하니、이것은반다시주부네들의께지른한탓입니다。

承國日 남편들도 역시 가리유의해주서야 완전한 정돈이됩니다 정돈해도 작구느려놋는것을 어떠케합닛가。

◇淸潔

金庸芳 집안소제는 하로에 몃번할것인가?

金道命 하로에세번은꼭합니다

張榮美 그리고도 한주일에한번씩은대청결을하여야지요。

◇規則的生活

朴寶明 일즉자고 일즉일어나면 그날하는일은 곱이상이나능률이 올나감니다。

崔鵬榮 회장하는시간도 일정한것이 좃켓지요 나는오후가 좃타고생각합니다。

金道命 저녁열시에자고 아츰여섯시에일어나면 꼭합리적일가합니다。

金東善 규측적생활도 남자가 가티직혀주어야지 도저히완전한습관을 어린아이들게도 길러주기가 힘듬니다。

◇讀書

金庸芳 조선가정부인은너머나 독서를 아니하니 그래서야작구압호도 나가는 시대를따아 나가며 지식을어들수가 잇습닛가? 아무리경제 여유가업는가정이라도 신문일종과 잡지일종은꼭보아야할줄압니다

一同 올습니다 우리는 아무걸못해도 독서시간만은 꼭매일정해노코 상식과지식을 엇기로합시다 찬성찬성

◇娛樂

金商實 오락은 결코 노리리가아니요 피곤한심신을푸는 한가지의 일입니다 조선가정은너머나쓸쓸합니다

張龍仁 사실 그럿습니다 독서와오락은 우리가정에 너머결핍되여잇습니다 어떠케 조홀가요?

金東善 축음긔도좃습니다

張榮美 가정음악회도좃치요

金道命 시간은저녁후가좃습니다

......(續)......

上海金融界恐慌

銀流出로中國財界動搖

一流外國銀行인香上銀行에서 大口預金支拂을猶豫

米國銀買上에 端緖하야 銀流出에依한 中國金融恐慌은 國民政府必死의對策에도不拘코 益益深刻을 招來하야 上海一流外國銀行인 香港上海銀行은 二十一日以來十萬弗以上의大口預金引出에 對하야 支拂猶豫를求하고二十二日은 中國、交通、大陸各銀行으로부터 約千五百萬弗의借入을行하얏다하야 上海金融界에 非常한센세이슌을捲起하얏다 한다

銀兌換停止說 孔財政部長否定

銀輸出稅의引上에依하야 中國의銀 海外流出은表面停頓키에至하얏스나 一方上海以外의 海上乃至奧地向退藏은增加한때문에 香港、上海銀行과如한것가티 二十三日大口現銀의拂出猶豫를 求하는狀態로되엿다 二十四日上海爲替市場에서는 金通貨에對한無感的買物이 殺到하야 一方賣方은 實際踏하는態度를示하고잇다。如斯하야銀弗에對한信任은 近來急激히低下되어 最近約 五千萬元에達한現銀이 中國銀行으로부터外國銀行의 保護預金庫에移함과如함은 그通貨不信을反映한一證左라할것이다 思惑側中에는 다음取할方策은民間諸銀行券의 銀兌換停止宣言을 하는者도잇는데 孔財政部長은 銀行及銀行券에對한 諸風說은根據업는것이라고 否定하얏다

銀元沿岸輸送 制限을布告

【東京電話聯合】 二十六日 當局着電에依하면 上海海關은政府令으로서十一月二十五日以後銀及其他銀貨銀元의沿岸輸送은銀行만에限하야許하고또一切의輸送은財政部의照會必要로한旨를布告하고 元流出에對處키로되엿다 그리고中國政府는 有銀元大量輸出은 米國의銀政策에由來함으로 近間銀問題에對하야 米國大使館에對하야 何等의對應的處置에出할것을 期待하고 渡歐在美新任米國大使「푸렛트」氏의 現職歸國의途中 中國訪問을 機會로이미그基礎的折衝을한것가타야 銀問題를中心으로한 米中外交關係는各方面의 注目을모으고잇다

商談全無의奇現象 新舊正月압두고警戒

目下新舊正月을압두고、綿製品等의 先物取引이旺盛한季節임에不拘코 金融不安과爲替豫想이서지안커 商談皆無의奇現象을告하고잇고 지금의中國은 銀本位와紙幣本位의岐路에서서 未曾有의金融警戒를示現코잇다

對米流出 一週三百萬弗

米國商務省發表=十一月十六日로써終한 一週間의米國銀輸入高는如左하다(單位千弗)

總移入高	五、〇五〇
前週	四、五七〇
▲主要內譯	
英國	六、五五
墨西哥	八、四四
中國	三、六三

滿洲서朝鮮에 流入된돈 六十三萬餘圓

十月中의 全朝鮮郵便局爲替取扱朝鮮滿洲間 郵便爲替取扱는朝鮮으로부터 滿洲에三十一萬一千三百一圓、滿洲로부터 朝鮮에九十四萬一千九百二圓으로 結局六十三萬六百一圓이 滿洲로부터 朝鮮에流入된것이오前年同期에 比하야 滿洲拂一割九分、朝鮮拂一割의各增加를示하얏다

米價先高豫想코 產地서賣惜傾向

各海港地廻着豫想意外少量 配船計畫까지變更

『鮮航同盟』에서는朝鮮米出盛期에備하야 十一月中百五萬石、十二月中百五十萬石의 移出을豫想하고 配船準備中이든바 米價의先高豫想에依한 產地의賣惜으로各海港廻着이모다 豫想外로적고 十一月中의百五萬石도疑問視되며特히 年內自由手渡의受渡가本渡로될境遇에는 十二月百萬石도可望이업스리라하야 從하야『鮮航會』의配船計畫도右와如한 狀勢에應하야善處할것으로보인다

高橋氏藏相就任 財界에서歡迎?

藤井藏相의 後任으로 高橋是淸氏가決定된데對하야 加藤朝鮮銀行總裁는 如左히말하얏다 高橋氏가 決定된것은 目下이만한適任者가 다시업슬것이다 財界는 勿論이오一般도크게 歡迎할것으로 岡田內閣도一段光彩를添할것이다 또政黨工作에잇서도妙味가잇고萬般의 事情으로보아 조흔大藏大臣을 得하얏다고할것이다

生糸市勢俄然好轉

米國의景氣恢復期待잇고 日本內地供給不足念慮로

海外追從期待와 日本內地供給不足念慮로 先高豫想에傾하야 買物源인 一面地場大口의買物로好轉된 橫濱生絲先限은 二十六日後場 六百圓關門을突破한後 二十七日前場도 六百五圓으로 好勢이엿는데 米國市場에잇서서의 生絲市勢는 大綿의景氣回復과共히 絹織物의 實行良好를 豫想코好調이라한다

千圓示現? 原料難深刻

十月以降五百三十圓을上下하던 生絲는 最近俄然昂騰步調로轉한바 米國의買氣擡頭와原料不足에起因한것으로 强氣側에서는來年三月前後 一千圓示現을豫想하고 原料難으로一部工場의 操業中止까지傳하고잇다

生糸擔保價格引上 一俵四百圓으로決定 橫濱各銀行에서

【橫濱電話】 橫濱正金銀行을비롯하야 橫濱市에本支店을有한 短資關係銀行에서는生絲市勢의昂騰에鑑하야 二十六日協議한結果 生絲一俵에從來三百七十圓이던 擔保價格을三十圓引上하야 四百圓으로決定하고 [illegible]키로되엿다

無煙炭 合同進捗

高濱技師現地調査

無煙炭合同은 總督府가 斡旋[illegible] 二十八日平壤에無煙炭組合會가 開催됨으로 總督府鑛山課로부터 高濱技師가出席키로된同時에炭山評價의現地調査를 行할터로 今回는三菱、新朝無의二山을보리라한다

米移出制限하면 經濟破滅을招來

拓務次官과懇談內容【下】

三、同上第一項의米穀販賣組合或은米穀統制組合設置는朝鮮實情에비취어實際的으로困難이만흘것이다

四、該案이實施되면 朝鮮에서는 米販賣에就하야自由의餘地가局限되어 米商人營業倒產이續出하겟고、財界動搖가크겟다

五、該案實施는 商人으로하[illegible] 的으로達할수잇슬지疑問이다

六、該案이 實施되면어떤境遇는米移出이 全然國家의强力한統制下에잇게될으로 그統制를遂斷하자商人은移入出地에殺到하고平均移出調整을도리어危險케할것이다

이에對하야櫻井次官은如左히말하얏다

一、[illegible]米가如何히朝鮮經濟에[illegible] 하바고잇다

二、政治上으로나 經濟上으로나 朝鮮과日本內地를區別할것이아님은勿論이다

三、現在米穀問題에關하야拓務、農林兩省의主張이接近되엇지만、아즉도二、三點은硏究할餘地가잇서서 全然意見合致는아이엇다

四、米穀問題는經濟上으로善處할것인데 究極하면米過剩에依하야受할壓迫이 日本內地側에잇느냐 外地側에잇느냐에잇는것으로 方針으로서는어느쪽에던지 苦痛이업게나하여야겟스나 拓務關係者로서는 外地側利便如何를主로생각하고잇다

라는것이確定的의것이 아님이에斷言할수잇다 이에對하야 三井榮長氏로부터 日本內地側에서는 米穀問題에對하야 總論的으로는 無差別、平等을高唱하지만 各論에 入하야서는 甚한差別에歸着한다 例하면 政友會大田代議士一行은 朝鮮을差別的으로 待遇치안는다고말하고서는 日本內地에歸하야서報告하기를 朝鮮米의生產費는 僅僅十七圓臺에不過하다고 公表하고잇스며 또米穀對策調査會에서 島田、砂田兩代議士의 總論、各論이 雲泥의差가잇섯다 그리고

一、統制案의買上價格에對하야六項과九項을推測하면日本內地와外地米의買上價格標準이相異하고 農林省이價格決定에반드시外地米를一段低價로買上할것이 無違일것이다

二、八項의統制數量의割當決定은重大問題이다 外地側이比較的多量割當되고、低價로買上되면문일이다

三、以上과가티低價로 統制買上코나서 또必要가잇스면十三項으로管理한다면서는徹底的外地米管理案이 될것이다

政府案이 잘못하면 僞願案即實際的外地米差別에 [illegible]

咸北、江原兩道 未曾有의大豐漁

總水揚高一千二百萬圓의巨額 鰯油二百六十萬罐

十月末現在의 今年度鰯油受渡高는 百六十一萬八千七百六十八罐으로 各社別로 示하면如左하다

合同油脂	四五二、二五八罐
朝鮮窒素	六六八、四三三
朝鮮油脂	三四八、七四一
其他	一四九、三三六
計	一、六一八、七六八

이外에交涉殘高三十萬罐 十一月中의受渡豫想高三十萬罐으로 最終期의受渡豫想高 四十萬罐을加算하면 今年度鰯油의總受渡高는 約二百六十萬罐에達하고 前年度에比하야 約二十萬罐의增加인데 市勢는前年보다多少低價이오 平均二圓內外임으로 受渡總金額은前年과거의不變이오 五百萬圓程度로보고잇다 今年은咸南은 豐油이엇스나 咸北及江原의兩道는未曾有의 大豐漁로 水揚高의二割은 不得已放棄함에至하얏스며 僅僅 八十萬圓의漁船設備로 一千二百萬圓이라는總水揚高를擧하야 東北朝鮮地方은 豐漁景氣로非常히潤澤하다한다

電力과水道 最低料金遞減 京城商議서協議

京城商工會議所에서는 二十九日午後二時부터 工業部會를開하고左記事項을附議하리라한다

一、工業用電力及水道最低料金遞減에關한件

市勢와商況 (廿七日)

株式 高橋藏相歡迎 本格的恢復의大爆發

前場不透明

藤井藏相辭任으로 後任에對하야 推測區區이나高橋氏說로 東京에서硬化하야 東新、日產高價를入하얏는데 當地는東新百三十四圓八十錢(配當落)日產百十一圓八十錢(配當落)大新九十三圓六十錢에七十錢高、朝新三十圓四十錢에二十錢高、日魯七十一圓五十錢(配當落)朝紡八十二圓五十錢(配當落)東亞新三十二圓五十錢(配當落)에各寄付後入電反強도結局前新百三十二圓六十錢、大新九十二圓七十錢日產百十圓六十錢 朝新三十圓三十錢 帝人百六十七圓三十錢에低價로各大引되여不透明이엇다

▲東新 三四〇(落) [illegible]

後場暴騰

高橋藏相歡迎人氣는東京大阪新高價活躍을移하야當地도朝取六十三圓 朝新三十圓三十錢 大新九十四圓三十錢 東新百三十五圓六十錢日產百十一圓八十錢에暴騰寄付後買氣益加의活況이엇다

高橋藏相好感 떼풀레不安一掃

惡評이던 藤井氏藏相突然辭任으로 後任이누가될가?궁금하던바高橋氏就任承諾으로 株界는一層安堵된모양이다 누가就任하던지 豫算案에變化가업겟고 財政策에큰相違가업겟지만 高橋氏가就任한것으로 떼풀레念慮하나도一掃되엇스오 또政局도高橋氏入閣으로기운이 생긴것을보아 好感을가질수잇서 市況은 一層强勢를帶케될것이오 今二十七日召集된 臨時議會도別波瀾업슬것으로보아 買氣益加할形勢이엇다

東新의一考察 復興市勢期待

東新市勢는 東新株自體의各種不安材料에依하야暴落되고 二百三十圓高價時代의 他事業株市勢와의比率은 現在에잇서대단히變更되어 鍾紡其他重要株가高價에對하야 僅少한低落에止함에對하야 東新은 八九十圓低의低位에잇스니 東新人氣回復은 獨自의反撥市勢가惡謀할수잇는터이다。東新人氣引立力은 株界에잇서最大의것임으로東新自體回復期와 豫算案에의好感이 一致된狀態에잇서는諸株市勢도 相當한高價를推測할수잇다。特히 高橋藏相歡迎까지 결쳐스니 先般暴落에對한 復興市勢를볼수잇고 또는 東新收組가 百三十圓前後가 第一만허스니 二十圓近處의 玉은踏하얏스니 買目標는 이三十圓臺까지 踏하여야할것으로 百四十圓부터가市勢에 妙味가잇슬것이안일가?

키難하리라던 豫算案이意外로無難產이엇지만 結局成立되고來年度도軍需인푸레를約束케된것은 上向人氣에多大한好感을與한것이當然하다

◇特히配當期에 直面하고잇슴으로採算上割低인 採算株는現實로 受取할配當을目標로한買物이만다 從하야倉絹과如히配當을바든뒤의것은 도라보지도안는狀態이다

◇何如間이대로가면 臨時議會도閣內의團結로써通過될自信이잇는것을 期待하나無氣力한政黨이라도臨機하면 힘이생기어 前途豫算議會에如何히政情이變化될지 風雨難測이다

◇그리고軍縮會議는依然히無氣味한 推移임으로株界로서도過去의것과 同樣으로軍需인푸레를觀測하고 買走할것은업다

◇이것이 高價買를警戒하는所以이오、一濫買한뒤는 氣分의弛緩을두려워하다 自立이될 根底가整備되 與否와그機會를得하는與否를 確固히解決하기까지는 高價는 賣하야形勢의、推移를待하는 外에他途가업는一方 採證株의押目을物色買로進할것이다

今日財界 (廿七日)		
米	(單位錢) 今日	前日比
仁川期米先限	三三四	不變
大阪期米先限	三〇八	[illegible]
㊂三等米一石	三〇六	三高
京城鷄白米新一石	[illegible]	不變
正租(仁川)(改良)	[illegible]	[illegible]
一斤 價(任米)	[illegible]	[illegible]
金	市中金銀價	
金	一匁賣	一匁買
銀	[illegible]	[illegible]
株	今日	前日比
朝新	[illegible]	
東新	[illegible]	
日產	[illegible]	
商品 (先限單位錢)		
大阪綿絲	[illegible]	[illegible]
大阪綿花	[illegible]	[illegible]
大阪人絹	[illegible]	[illegible]
大阪砂糖	[illegible]	[illegible]
고무現物一封度	[illegible]	[illegible]

一般株式買氣 五分利는新低價에

【東京電話聯合】 藤井藏相의病氣辭任에依하야 陣容을整備한株式市場은 全面的買氣이엇스나五分利公債는借換念慮의再燃을反對로崩壞되어甲號五分利公債와如함은 百一圓九十錢으로되어 昭和八年十一月以來의新低價로崩하얏는데새로운不安人氣의 發生에依한것이다그리고何人이後任藏相이되던지 現在의內外經濟情勢로보아 『데푸레』金政策은絕對로 不可能하다고보고이現內閣의財政政策에는變化가 업슬것으로 보고잇다

前途難關不無 北濱市場情報

◇現內閣의 不統一로紛糾를免[illegible]

第一證券會社 發起人會終了

旣報와가티 出中證券取引店의株式組織變更의件은 黃金町二丁目同店에서 設立發起人會를開催하고 各般의議事를原案대로 滿場一致로써可決하고 左記의諸氏를役員에選任하는同時에免許의申請을하얏다

▲社長金相訓 ▲取締役朴明奎 ▲同金東蕃 ▲監查役田植太郞

實物前場取引

賣買高四百三〇枚

▲金剛電鐵 五〇〇 ▲大島製鋼 [illegible] ▲山陽工作新二六、三〇 ▲第二에타파이元〇〇 ▲小原鐵工二六、二〇 ▲에타파이新二〇〇 ▲金剛電鐵新二〇 ▲日滿亞麻九〇〇 ▲京南鐵道二六、二〇 ▲日立製作 [illegible] ▲日本鑛業元〇〇 ▲朝鮮麥酒三〇〇 ▲三菱鑛業新二六、二〇 ▲同新四一〇〇 ▲南朝鐵 [illegible]

東京國債市況

【電迪東京電話】 [illegible]

期米 伸悩이다 强堅

는 업스나 環境의頑强과 實物薄으로 內地値는 五錢乃至十錢 僞貨는十錢의方 昂高이오 强調를보지안핫다

僞貨四分利 一八五、三五

前場先高後低

昨後場阪地三十圓十錢止와共히二十七圓六十九錢에寄止한當市場은 今朝에入하야 阪地初付三十圓十二錢인 二丁高를機하고二十七圓七十五錢인 六丁高로出場을 始한後 阪地稍漸低移하야〇二錢까지反落하엿다가〇五錢에止場함을伴하야七十五錢을最高로 六十錢으로反落止場하엿다

後場高寄

後場은二十七圓七十九錢에十九丁高로寄場後 二節七十錢、三節七十三錢에伸悩하야別欄가티止場하다

農家와思惑側

今後態度如何

日本內地의凶作은 三十年來의 처음보는現象으로 前途供給不足을憂慮하는同時에 高米價의 時代가必至할것은 누구나否定할수업는바이며 딸아서地方農家의方針도 殆히鞏固하야 大槪賣惜을하는光景이다 果然農家의態度가 諸公課金의納入期가臨迫한今日에 絕對持久策을維持하게될지 此에는疑問을要치안흘수업스며 그反面의思惑側으로될수잇는대로 低價에買占하려고 또한策動하고잇슴으로當分保合을免치못할것가트나兩方의今後態度가如何히突破될지그動向如何에依하야 市勢는左右될보양이다 그런데冷靜히一考하면 相場律도보아서면서一落이잇슨後에비로소品貫의市勢가展開되지아홀까생각되나 買方의持久戰에는不可抗力일것갓다

朝取期米取組高

▲當限(賣) [illegible] (買) [illegible]

▲中限(賣) [illegible] (買) [illegible]

▲先限(賣) [illegible] (買) [illegible]

堂島前場不味

【大阪電話】 新規材料待모양으로 鞘方共히氣乘치안코 閑散裡에不味保合이엇다 ▲賣方東京側 中東側(乘替)京都側 正米側 馬越

正米事情一考

前途尙軟弱?

挽近正米의 事情을一考하면初秋에는凶作地인 日本內地의先[illegible]

各地正米

▲買方場違側 地場 神戶側 株式側

約買注文이 殺至하고從하야正米의市勢가頑强하기때문에 地方農家의 實物이激減하엿섯다 그러나 實物이停滯하야 餘地가업시即時消化되엿스나 昨今에入하야는 政府所有米의七十七萬餘石拂下로 日本內地市場도그마한 程度의壓迫을受하야朝鮮米의 買注文이 依然杜絕되고말아서 朝鮮內의 各正米市場은 全혀實買不振으로 共히 幾分軟弱에 陷하고말엇다 果然今後가 다시如何할지 一考를要하면 日本內地의注文이稀薄한그反面으로는 正米市勢의 反落을憂慮하야 持米側은賣惜치안코 大槪入庫하는光景인데 實로日本內地의 買注文이 다시 還至하야 米價의反騰을招致할지 又는農家의態度가 持久策을維持하지못하고 賣急하야米價의反落을招來할지 가장注目되는바이다 要하면아즉도 新米의 壓迫市勢가 나지안헛슴으로 不遠間一時的行動을 하기가十常八九일것갓다果如何?

京城引締 天候關係로產地는一段賣치안코 取引이簡散하야잘되지안코나 適品薄으로 市況은續引締인 ㊂三等二七、六〇 四等二七、三〇 一等白米一一、五〇

仁川强硬 日本內地實行은 好調인데 產地强張의不振이 안되고 實需의買埋가 散見되는 程度인데 產地强氣로 朝鮮米買上을 豫想하고 [illegible] ㊂三等二七、六〇 四等二七、二〇 一等白米一一、三六

南浦保合 定期의下溢으로 突込賣物이업고 人氣安定하야 唱은 保合이나 市況은氣迷로 賣行은不振인 ㊂三等二七、四〇 四等二七、二〇 一等白米一一、〇〇

釜山引締 出廻三千五百叺 天候念慮로所持側도 態度를强硬히함으로 高價는 買氣不添하야 朝來千九百六叺의取引이잇슬뿐이오 閑散이나마適品薄으로 市況은 十錢引締인㊂三等二八、〇五 四等二七、七〇 一等白米一一、六六

大邱强堅 天候不良으로取引은 만치안흐나 定期頑强과相俟하야 唱은强堅하고十錢高인㊂三等二七、四〇 四等二七、一〇 一等白米一〇、八五

群山下溢 出廻九千輛 日本內地方面의買氣는 全혀沈衰하고 場面不立이나 產地의賣腰强硬하야 賣込치안흠으로市勢는保合으로 意外下溢인 ◎二等二七、五五 四等二七、三五 一等白米一一、九〇

木浦漸騰 出廻千一輛 朝鮮米產地의 買上의具體化를 傳하야 漸騰强調를取하야 十錢漸騰인 ㊂三等二八、六〇 四等二八、四〇 一等白米一一、三〇

市場六感

株

辱먹던 藤井氏豫算決定後엔이 풀녀因病突然辭任 ▲떼풀레의念慮업는高橋老人의後任決定으로도株界萬歲 ▲臨時議會도別걱정업슬것이니 戾新高價가작구나올것이냐? ▲弱하게보는사람은 押目가튼押目이업시올라던反動을期코잇스나寸退尺進穩健上昇이더잇슬形勢가濃厚 ▲政民連繫問題가잇고 軍縮問題가잇기는하지만

藏相도好感되며 政局도一應安定이니 從來의低價생각은一掃가當然?

米

當期場面은 너무나 神經過敏으로 今朝阪地二丁高에 六丁의突高를示하엿스나 結局은그比例로反落▲阪地三十圓大關門과當地二十七圓五十錢臺는 當分間一大難關이엇다 그難關의割破與否가注目處▲지의先限三萬四五千石의 大賣物은近來보지못하든 大取組로一般의注目을 끌거니와 丸星의先限買 二萬四五千石도 相當한注目꺼리 ▲何如間 先限戰은 來客買埋場에의 色彩가 漸漸 濃厚하여지는 모양인데 그決戰이可觀일뜻▲그런데政府米 七十七萬餘石이民間으로 흘너지기때문에 日本內地의 朝鮮米買注文이 稀薄하여지고 從하야朝鮮正米는幾分軟弱 ▲正米가軟弱하기때문에穀主는 應치안코入庫하는光景 ▲그日本內地의 買注文이 먼저나올것인가 또는入庫하엿든穀物이먼저나느는것인가? 此에依하야 市勢가左右?

仁川期米 康益夏商店 仁川·海岸町
京城株式 康益證券株式會社 京城·黃金町

金融 (廿七日)

海外經濟 / 朝鮮銀行券 / 日本銀行券 / 京城手形交換 / 東京金利 — [illegible]

大阪金利 / 對外爲替 / 金貨入價

[illegible]

米穀 (廿七日)

京城正米 / 仁川正米 / 大阪正米標準價格 / 京城雜穀 / 仁川大豆 — [illegible]

商品 (廿七日)

京城綿糸布市勢 / 京城雜貨 / 日本蠶糸市勢 / 大連特產市勢 / 滿洲產況 / 繰棉綿糸價 / 鰯油市價 / 天引工業 — [illegible]

朝取短期賣買高 / 東京現株 / 東京短期 / 東京短期組取 / 大阪短期 / 大阪長期

算定代引日步 — [illegible]

朝取期米 / 朝取賣買高 / 賣買入高 / 取組高 / 朝鮮內各地期米 / 大阪期米 / 大阪期米取組 / 東京期米 / 日本各地期米 / 大阪市中在米高 / 商品 / 大阪綿糸 / 大阪棉花 / 各地人絹 / 橫濱生糸 / 大阪砂糖 / 海外砂糖

[illegible]